EL DIARIO PALENTINO

N.º REFUNDIDO 6.255

Fundado en 1882 y 1890

TELEFONOS
1353 REDACCIÓN
1526 IMPRENTA
2006 ADMINISTRACIÓN

EL DIA DE PALENCIA

Depósito Legal P—2—1958

(Franqueo concertado)

DIRECCIONES
DIRECCIÓN Y TALLERES: MAYOR, 99
APARTADO DE CORREOS, 17

MARTES 30 MAYO 1961

EDICION MADRUGADA
1'50 pts.

LORD HOME, ministro británico de Relaciones Exteriores, llegó a Madrid

Fué recibido en la estación de las Delicias, por el ministro español Sr. Castiella

LORD HOME

Madrid, 29.—Ha llegado el ministro británico de Relaciones Exteriores, Lord Home, acompañado de su esposa y personalidades de su séquito. Permanecerá en España hasta el próximo miércoles, fecha en que emprenderá el regreso a Inglaterra, por vía aérea, a primera hora de la tarde. Lord Home llega a Madrid en visita oficial y durante su estancia será recibido en audiencia por el Jefe del Estado. Se entrevistará con el ministro de Asuntos Exteriores, señor Castiella, y firmará en el Palacio de Santa Cruz, un convenio consular y la ratificación del Convenio Cultural, firmado en Londres el año pasado por su antecesor en la Secretaría del Foreign Office, míster Selwyn Lloyd y don Fernando María Castiella, durante la visita del ministro español a Inglaterra.

El ministro de Asuntos Exteriores y la señora de Castiella llegaron a la estación de las Delicias, esta mañana, poco antes de las nueve y media, siendo recibidos por el introductor de embajadores y jefe de protocolo, Barón de las Torres, a la puerta de la sala de recepción, adornada con las banderas española e inglesa y con reposteros, plantas y tapices. Pasaron inmediatamente al andén, donde se encontraban ya el subsecretario del departamento, señor Cortina; el embajador de España en Inglaterra, Marqués de Santa Cruz, y el de Inglaterra en Madrid, Sir George Labouchere, a quien acompañaban los agregados de las fuerzas armadas británicas y alto personal de su embajada. También se hallaban en el andén, cubierto por una alfombra roja y adornado, lo mismo que en el exterior, por las banderas de los dos países, numerosos directores generales y altos funcionarios del Ministerio de Asuntos Exteriores y de la Oficina de Información Diplomática; corresponsales de Prensa extranjeros, periodistas y reporteros gráficos españoles.

El «Lusitania Expreso», entró en la estación a las nueve y media en punto, procedente de Lisboa. Lord Home descendió el primero y fué saludado por el señor Castiella, quien le dió la bienvenida. Tras él descendió su esposa, Lady Home, que fué cumplimentada por el ministro español y la señora de Castiella. Lady Home vestía un traje color «beige» y un ligero abrigo de color avellana. Se tocaba con un sombrero de flores, verde, y llevaba un collar de perlas como adorno. La señora de Castiella llevaba un conjunto de dos piezas, color «champán», completado por un sombrero de paja negro y un collar de cuentas negras también.

Todas las personalidades, después de los saludos de bienvenida, pasaron a la sala de recepción, mientras Lord Home pronunciaba unas palabras de saludo en la sala adyacente. El ministro británico expresó su satisfacción por encontrarse en España, invitado por su colega español, y puso de relieve que esta es la primera vez que un ministro de Relaciones Exteriores británico realiza una visita a España, como invitado del Gobierno español. Asimismo expresó su confianza de que este contacto significará un paso más pa-

(Continúa en última página)

58 AÑOS DESPUES

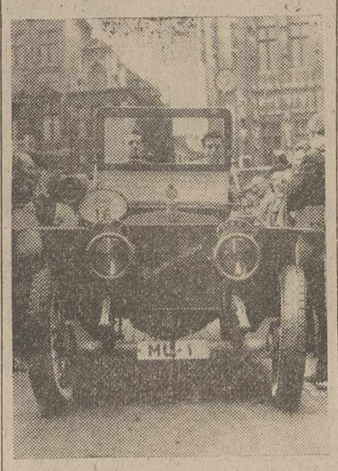

BRUSELAS. — De esta capital han salido 46 coches para hacer el recorrido París-Madrid, en conmemoración de la famosa carrera que se celebró hace 58 años y que tuvo que ser suspendida a la altura de Burdeos, a causa de los accidentes mortales que hubo

Se calcula que los coches llegarán a Madrid el 6 de junio, aunque quizá a empujones, ya que todos son tan antiguos como el de la foto.

(Foto Europa-Press)

ULLASTRES, EN BUENOS AIRES

En su jira por Iberoamérica pasará una semana en ARGENTINA

PARA INCREMENTAR EL COMERCIO HISPANO-URUGUAYO

Montevideo, 28. — Los miembros de la comisión española que visita esta capital, se han reunido con los altos funcionarios de la Cámara Nacional de Comercio del Uruguay, para estudiar las posibilidades de incrementar los vínculos económicos entre las dos naciones.

El Ministro español de Comercio, señor Ullastres, y el embajador de España en este país, don Francisco Javier Conde García, se mostraron interesados en acrecentar el comercio español con el Uruguay en beneficio mútuo. Las conversaciones celebradas en tal sentido estuvieron encuadradas en un clima de optimismo y comprensión. Al final de dichas conversaciones, el Ministro español declaró que había encontrado un ambiente propicio para aumentar los lazos comerciales entre ambas naciones.—Efe.

CONFERENCIA DE ULLASTRES EN BUENOS AIRES

Buenos Aires, 28. — El Ministro español de Comercio, don Alberto Ullastres, pronunciará una conferencia, el próximo día 30, a las 18,30 de la noche, en los locales de la Bolsa de Comercio. Hablará sobre el tema «Problemas de los países en desarrollo; ejemplo típico, España».

SALE PARA BUENOS AIRES

Montevideo, 29. — El Ministro español de Comercio, don Alberto Ullastres, ha salido de esta capital con dirección a Buenos Aires, próxima etapa de su jira por Hispanoamérica.—Efe.

EN BUENOS AIRES

Buenos Aires, 29. — Ha llegado a Buenos Aires, procedente de Montevideo, el Ministro español de Comercio, don Alberto Ullastres. Se tiene entendido que pasará en la Argentina una semana, en el curso de la cual celebrará conversaciones con funcionarios del Gobierno argentino.—Efe.

Los reyes de Bélgica regresaron a Bruselas

París, 28. — El rey Balduino y la reina Fabiola de Bélgica, han salido en avión para Bruselas, después de su visita de Estado a Francia.

La visita terminó oficialmente ayer, pero la real pareja aplazó su salida a consecuencia de una afección de garganta, que padecía la soberana.

LLEGADA A BRUSELAS

Bruselas, 28.—El rey Balduino de los belgas y la reina Fabiola regresaron a Bruselas procedentes de París, en las primeras horas de la tarde del domingo.—Efe.

LA REINA FABIOLA SE ENCUENTRA EN VIAS DE RESTABLECIMIENTO

París, 28.—La reina Fabiola de los belgas ha pasado la noche tranquila y parece que se encuentra en vías de restablecimiento de la afección de garganta que la obligó a permanecer en París al término de la visita de los monarcas belgas a Francia según ha anunciado la embajada belga esta mañana.

Se espera que al reina Fabiola y el rey Balduino, regresen en avión a Bruselas, a última hora de hoy, pero el portavoz dijo que ello dependerá del reconocimiento médico.—Efe.

Boda real en Jordania

Amman.—Después de una sencilla ceremonia, el Rey Hussein de Jordania, acompañado de su esposa, Tony Gardiner, se dirigió al palacio, entre manifestaciones incesantes de júbilo de los jordanos. Antes de entrar se volvieron de cara a la multitud, para agradecer las muestras de afecto del pueblo.—(Foto «Europa-Press»)

Empieza el Consejo contra los generales Challe y Zeller

Hubo de suspenderse la causa por haberse desvanecido Zeller

Importante declaración de Challe de los motivos que le indujeron a obrar

París, 29. — Los ex-generales Challe y Zeller han comparecido hoy ante un tribunal militar especial, para responder de su participación en la rebelión de Argel del pasado mes.

Los dos acusados entraron en la sala vestidos de paisano y la vista comenzó a las catorce, hora española. Tras las preguntas generales de la ley, se procedió a la lectura de los cargos. Challe y Zeller fueron acusados de apoderarse de un mando militar sin razón legal y de dirigir y organizar un movimiento insurreccional, cargos que llevan implícita una sentencia de muerte.

Los otros dos líderes de la sublevación, los ex-generales Salán y Jouhaud, no han sido detenidos. Serán juzgados posteriormente, en ausencia.—Efe.

PRECAUCIONES

París, 29. — Fuera del Palacio de Justicia, en el momento en que comenzó el juicio contra los generales Challe y Zeller, centenares de policías con casco montaban guardia en las amplias calles que franquean el Palacio en la histórica isla de La Cite.

Los policías estaban alerta para hacer frente a cualquier tentativa por parte de los extremistas de «Argelia francesa», de poner una bomba con motivo del comienzo del juicio.

El Palacio de Justicia era como una fortaleza. La policía registraba todas las carretas de mano y los bolsos femeninos, por si contenían explosivos o armas de fuego.

El Tribunal ya ha señalado los días 5, 6 y 7 de junio, para que comparezcan otros tres acusados. El día 5 lo hará el comandante Elie de Saint-Marc, que mandaba el primer Regimiento de paracaidistas de la Legión Extranjera cuando la insurrección.

El delegado general, Jean Morin, representante del presidente De Gaulle en Argelia, es esperado procedente de Argelia, para prestar declaración hoy mismo.

El general Fernand Gambiez, comandante militar en Argelia, llegó ayer en avión a París y también comparecerá como testigo del Ministerio fiscal.—Efe.

IMPORTANTE DECLARACION DEL GENERAL CHALLE

París, 29.—El Consejo de Guerra que juzga a los rebeldes de Argel levantó la sesión poco después de comenzarla, porque uno de los acusados, el "ex general" André Zeller, se desmayó mientras prestaba declaración.

Zeller está siendo juzgado junto con el "ex general" Challe por su participación en la revuelta de Argel del mes pasado. Zeller se desmayó dos veces durante su declaración y el Tribunal levantó la sesión.

El "ex general" Zeller había comenzado a hablar cuando se puso pálido y se sentó murmurando: "Estoy cansado, cansado". El Tribunal suspendió la sesión durante diez minutos y el general reanudó su declaración. Unos minutos después de haber empezado a explicar la razón de sus actos, volvió a sufrir un desvanecimiento. Inmediatamente fué llamado un médico y el procesado fué sacado de la sala. Cuando se reanudó el Consejo de Guerra, Challe, con voz tranquila dijo que la seguridad de Occidente estaba en juego en Argelia. "Los dirigentes del G. P. R. A. ("Gobierno" provisional de Argelia), ya habían enlazado con Moscú y Pekín", agregó.

Manifestó que cuando llegó a Argelia en octubre de 1958, como segundo jefe a las órdenes del general Salan, "la situación política era excelente y la situación militar, aunque no buena, había progresado". Anteriormente —dijo— en mayo de 1958, los musulmanes se habían manifestado en favor de seguir siendo franceses. Esto había determinado la actitud del Ejército francés hacia los musulmanes: de una Argelia francesa. A continuación afirmó que en abril de 1960 cuando abandonó el cargo de comandante en jefe en Argelia, en sucesión del general Salan, militarmente los rebeldes estaban prácticamente derrotados. Sobre su marcha dijo: "Aunque pasé a un buen cargo como comandante en jefe de la OTAN en Europa Central, sentí muchísimo verme apartado del mando de las operaciones en Argelia". Añadió que la promesa hecha en septiembre de 1959 por el general De Gaulle de la autodeterminación para Argelia había horrorizado a los argelinos europeos.

Los musulmanes —afirmó— no entendieron lo que eso significaba. En

(Continúa en última plana)

KENNEDY ha celebrado hoy su 44 cumpleaños

En vísperas de su viaje a París y Viena

Hyannis Port (Massachusetts), 29. —El presidente Kennedy ha celebrado hoy su 44 cumpleaños en su residencia veraniega de esta localidad y en vísperas de su viaje para celebrar conversaciones con el presidente de Francia, Charles de Gaulle, en París y con el jefe del Gobierno soviético, Nikita Kruschef, en Viena.

Según círculos autorizados el presidente, para su entrevista con Kruschef, tiene preparados tres objetivos principales: intentar resolver el punto muerto en las conversaciones sobre prohibición de pruebas nucleares; tratar de enterarse de las pretensiones del dirigente soviético y exponerle claramente que los Estados Unidos no tienen intenciones de ceder ante la presión soviética.

El presidente llegó a Hyannis Port a primera hora del domingo y ha pasado un día tranquilo, estudiando documentos relacionados con su viaje.

Hoy, Kennedy se trasladará a Nueva York para entrevistarse con el jefe del Gobierno israelí, David Ben Gurion. El martes, acompañado de su esposa, el presidente saldrá por vía aérea para París. El sábado, se trasladarán a Viena y el día 5 de junio, los Kennedy saldrán para Londres. En la capital británica, el presidente de los Estados Unidos se entrevistará con el jefe del Gobierno británico, Harold MacMillan. Saldrá inmediatamente para Wáshington, donde es esperado el día 6 de junio. La señora Kennedy permanecerá en Londres con su hermana y es probable que se traslade a Grecia en viaje de visita.—Efe.

LOS OBJETIVOS DE KENNEDY

Llegar a un acuerdo en la prohibición de pruebas nucleares, abrir el camino para las negociaciones de un desarme general y la neutralidad de Laos

Piden al Presidente norteamericano una actitud firme frente a Kruschef

Londres, 28. — El jefe del Gobierno soviético, Kruschef, llegó a Kief, de paso para Viena, donde celebrará una conferencia con Kennedy. En vísperas de esta conferencia, en círculos diplomáticos de Moscú y de Wáshington se recoge la impresión de que este primer contacto no puede servir para resolver todos los problemas.

En Wáshington, el presidente Kennedy declaró en el banquete celebrado por el partido demócrata en la noche pasada, que las conversaciones no tienen por finalidad resolver problemas específicos o cambiar las relaciones entre los dos países.

En Moscú, el diario comunista «Pravda» asegura: «Sería absurdo esperar que dos días de conversaciones fueran suficientes para resolver todas las diferencias entre los dos países que se han ido acumulando durante todos los años de la guerra fría». «Pero la solución de los problemas no puede ser aplazada indefinidamente».

Funcionarios norteamericanos manifestan que los dos principales objetivos que persigue el presidente Kennedy en la conferencia de Viena, son los siguientes:

Primero: Tratar de salvar las conversaciones del tratado que prohibe la celebración de las pruebas nucleares y abrir el camino para negociaciones sobre un desarme general; y

Segundo: Tratar de convencer a Kruschef para que acepte la concesión de plenos poderes de inspección para la Comisión Internacional de Control, cuya misión es supervisar la neutralidad de Laos.—Efe.

LO QUE KENNEDY DEBERIA DECIR A KRUSCHEF, SEGUN LOS REPUBLICANOS

Wáshington, 28. — Lo dirigentes republicanos del Congreso han declarado que el presidente Kennedy, debería decir a Kruschef que su futura reunión sera la última, a menos que los soviéticos muestren «tangibles evidencias de su buena fe».

Everett M. Dirksen, republicano, de Illinois, y el dirigente de la Cámara, Charles A. Halleck, de Indiana, han publicado una declaración conjunta en la que dicen también que la postura adoptada por Rusia en las negociaciones «no solo indica que quiere ganar tiempo, sino que pretende torpedear las negociaciones para siempre».

Dicen que Kennedy ha acordado entrevistarse con Kruschef, sin haber recibido la seguridad de que se cumplirán «las condiciones mínimas» que el presidente norteamericano había fijado el año pasado, como requisito previo a tal unión.

La declaración, publicada en nombre de todos los dirigentes republicanos de la Cámara y el Senado, dicen que Kennedy —senador por aquél entonces —declaró en junio de 1960 que esas reuniones debían prepararse cuidadosamente para ayudar al mundo no comunista.

Sin embargo, dicen ahora los dirigentes republicanos, «es obvio que el presidente Kennedy se dispone a entrevistarse con Kruschef en un momento en el que no existen ninguna de las condiciones mínimas sugeridas».—Efe.

EE. UU. NO PERMITIRAN ACTIVIDADES EN CONTRA DE LA LIBERTAD

Wáshington, 28. — El presidente Kennedy ha declarado que durante la entrevista que sostenga con el jefe del Gobierno soviético, indicará a Kruschef que los EE. UU. «están firmemente determinados a no permitir las actividades de aquellos que pretenden la destrucción de la libertad».

El presidente dirigió la palabra a más de 6.000 miembros del partido, durante una cena para recaudar fondos para el partido demócrata.

Indicó luego el presidente que sus conversaciones con Kruschef en Viena no están encaminadas a resolver problemas o cambiar relaciones, pero sí para «preparar el terreno que ha de servir de base a nuestras futuras relaciones».

Inmediatamente después de la recepción, Kennedy emprendió viaje hacia Hyannis Port, en Massachusett, donde descansará durante el fin de semana.—Efe.

PUEDEN CONTRIBUIR A ROMPER EL PUNTO MUERTO

Wáshington, 28. — Las conversaciones Kennedy-Kruschef en Viena a últimos de la semana entrante, pueden contribuir a romper el punto muerto de las negociaciones que se celebran en Ginebra acerca de Laos y las relativas a la prohibición de las pruebas nucleares, según declaraciones hechas por el subsecretario de Estado, Chester Bowles; indudablemente, la cuestión de Berlín será discutida también, aunque sin perspectivas de que haya concesiones por ninguna de las dos partes. Kennedy va a Viena sin ilusiones, para reunirse —no para negociar— con el jefe del Gobierno soviético, Kruschef.

En una entrevista ante las pantallas de la televisión, Chester Bowles hizo constar que no se debe esperar una solución del gran problema de la guerra fría, ni que la Unión Soviética vaya a hacer concesiones. «No olvidemos —dijo— que están muy recientes los acontecimientos de Cuba y de Laos, y que la fecha elegida no es muy ideal para el diálogo. Sin embargo, éste era necesario. Creo que Mr. Kruschef sabe muy bien que los Estados Unidos disponen de un enorme poderío y que estamos dispuestos a defender lo que consideramos importante. Entre estas cosas importantes está Berlín. Es un símbolo de una Europa dividida. Y no puede cambiar el símbolo, mientras la triste realidad del continente permanece igual.

Con relación a las entrevistas que ha de sostener con el general De Gaulle en París, dijo: «Naturalmente, los Estados Unidos tienen algunas diferencias con Francia, pero creo que el gran problema de Francia es Argelia y Africa, donde han conseguido muchos progresos. El general De Gaulle pasará a la historia por muchas razones, pero especialmente por su manera de abordar la cuestión africana. Cuando esta gran cuestión se haya resuelto, habrá disponibles más tropas francesas para la OTAN y para fortalecer la situación en Europa. Por esta razón, entonces puede variar la actitud de Francia con relación a la OTAN.—Efe.

También le ocurrió a Sansón

Londres.—A Sansón, a Wamba y Peter Ustinov les sucedió lo mismo. Sansón perdió las fuerzas, Wamba perdió su reino y Ustinov perdió su acusada personalidad. Porque después de adornarse con una hermosa barba durante años y años, vean ustedes a qué triste estado ha quedado reducido el famoso actor. Y todo por exigencias de la nueva película «Billy Budd», que rodará en España. La vida es así....—(Foto «Europa-Press»)

Colaboradores de DIARIO-DIA

Hotel Torquemada

Por Rafael García Serrano

De algo habría de servirnos la leyenda negra a los españoles. A fuerza de hablar y escribir sobre las virtudes torrefactantes de nuestra Inquisición, los hombres bárbaros han acabado por darse cuenta de que lo que sus eruditos, filósofos y políticos tomaron como hogueras de leña, no eran otra cosa que los rayos del sol meridional. Uno, con su pequeña cultura meteorológica y con su mínima experiencia viajera, concibe perfectamente que los ardores de Salou, Torremolinos o Cala d'Or, puedan ser confundidos por un historiador alemán, sueco o suizo, con las arrebatadoras piras de la Inquisición que sus antepasados estaban tan acostumbrados a encender —no tanto por razones teológicas como de «confort»—, en plazas mayores, universidades, conventos y castillos.

Así las cosas, la leyenda negra se vuelve del revés y se hace dorada como la arena de las playas, y España se torna, para los hombres de todo el mundo, en una especie de paraíso sentimental. Por una vez coinciden españoles y extranjeros en la apreciación de algunos valores que a España se refieren, de modo que si Palma está de moda para lunas de miel de parejas extranjeras es porque antes la convirtieron en laboratorio de amor muchas parejas españolas, casi ninguna de las cuales llevó su entusiasmo a proclamar lo que aquella apasionada estrella americana: «Lo que es yo, desde esta última, todas las lunas de miel las pienso pasar en Palma». Hasta los Sindicatos, con una ternura humanísima, gremial y cristiana, alzaron en los dulces parajes mallorquines un par de residencias especializadas en la luna de miel del productor. Este sindicalismo familiar y casamentero, que levanta ciudades residenciales en Tarragona y Málaga, puede ser, entre otras muchas, una de las raíces profundas del pacífico y seguro porvenir español.

A la caza de Granada y de Sevilla, de Valencia y de la Costa Brava, de las ciudades míticas y de los varios paisajes de España, y de un modo singular de los más soleados, vienen parejas reales y principescas, y así, a vuela pluma, uno contabiliza a los reyes de Bélgica y los príncipes de Mónaco y a la princesa Astrid de Noruega y su marido, y a otros muchos de su rango que, palabra de honor, uno siente un disparate no recordar en esta apresurada relación. ¿Pero cuántos Smith, Dupont, Muller, Cristiansen y Swörg se tuestan al sol de España?

Lo español está tan de moda que hasta la más alta jerarquía de la iglesia angelicana emplea símiles de cura párroco de Navalcarnero, Olite o Ecija, pongamos por lugares con vocación taurina, para referirse a una grave y particular ocasión que ronda con resoluciones más universales y trascendentes. En efecto, el reverendo Fisher, dijo: «Mis sentimientos son los de un alumno en víspera de vacación. Más exactamente, son los sentimientos de un matador que ha resuelto no volver a pisar la plaza de toros».

Cientos de miles de personas, millones de hombres y mujeres de todo el mundo, buscan en nuestra tierra aquel suplemento de sol, cordialidad y belleza, que es indispensable para soportar luego todo un largo año de trabajo. Acaso, muchos de ellos, no nos entiendan como nosotros quisiéramos ser entendidos, pero en todo caso nos quieren, aman nuestra casa, nuestro pan, nuestro mosto, aquellas piedras viejas que poseemos y las flores que se asoman a los caminos. De España toman un pequeño castillo con que acorazar su corazón, frente al frío del invierno, la dura batalla del trabajo y la tremenda monotonía de las civilizaciones perfectamente mecanizadas.

Al cabo de los siglos, el ardiente, abrasador y católico sol de España, nuestro sol inquisidor, torquemadesco, violento, es quien de verdad nos abre el pecho del mundo y nos llena de amigos que bajo sus rayos caoban su piel y blanquean sus ideas preconcebidas sobre España y los españoles. Habría que abrir un Hotel que se llamase Hotel Torquemada o Albergue de la Inquisición o Mesón del Santo Oficio. Siquiera por oculta y sincera gratitud.

Exclusiva para EL DIARIO PALENTINO-EL DIA DE PALENCIA

(Prohibida la reproducción)

M.C.D.2022

PALENCIA AL DIA

Semi-pasado por agua

Se nos fué el domingo bastante destempladamente. Empezó plúmbeo, con lluvias matinales, y se eclipsó engañosamente soleado, ya que el sol de membrillo que apuntó por la tarde, apenas si logró caldear como un candil la ciudad y a sus bastante enfriados vecinos, que se han resentido lo suyo de este quiebro de la temperatura sufrido en la última semana.

Por eso, los planes excursionistas se dejaron para mejor ocasión, y los espectáculos cerrados fueron los que se beneficiaron de esta destemplanza ambiente, ya que el "real", donde algunos feriantes, aún supervivientes de la semi-frustrada feria de Pentecostés, se decidieron a abrir sus carruseles y casetas de tiro, apenas si tuvieron parroquianos.

En la plaza central de las Casas del Hogar, habría de celebrarse el XII Concurso Provincial de Albañilería. Todo estaba a punto, cimentadas las parcelas respectivas donde las parejas competidoras levantarían la obra a realizar; el material preparado; los participantes dispuestos... Pero llegó Paco con la rebaja; y, esta vez, el Paco en cuestión fué el mal tiempo. Empezó a llover y hubo necesidad de suspender este acto de competición profesional, que quedó aplazado hasta el próximo domingo en cuya fecha, si el tiempo lo permite, se celebrará definitivamente.

No hubo, pues, floriturás construccionales de rasilla y yeso, y todo quedó en su lugar descanso, hasta la segunda convocatoria.

Los bachilleres del curso nocturno, se fueron a la tierra de los Guzmanes, a pasar el domingo. Brillantemente celebrada la clausura del curso en el Paraninfo del Instituto, hacia León se marcharon, un poco en viaje de recreo y otro poco en viaje de estudio, profesores y alumnos, coronando así este curso académico inaugural, felizmente culminado por estos 25 estudiantes-obreros.

TEATRO PRINCIPAL
Hoy, sesión continua desde cinco tarde, grandioso programa doble
«LOS LIOS DE SUSANA»
y
«PAGA O MUERE»
Autorizadas mayores

CINE REY DON SANCHO
7'45 y 10'45
«A PLENO SOL»
¡Esta es una de las obras maestras del audaz cine de nuestro tiempo que usted estaba deseando de ver!
(Autorizada mayores)

No seais como el avaro. Dad amplia salida a las riquezas.
El 1 de junio es el DIA NACIONAL DE CARIDAD.

LETRAS DE LUTO

—Se cumple el cuarto aniversario del fallecimiento de D. Luis Penaus Fernández, ocurrido en Palencia, donde el finado, por su cordialidad de trato y caballerosos actos, gozaba de generales aprecios y su recuerdo permanece en la memoria de los que le conocieron y trataron.

En esta triste fecha, renovamos nuestro pésame a su apenada esposa doña Valeriana Rebollar Ortega; hijos María Luisa, José Luis y María del Rosario; padre don José Penaus; hermanas Daniela, Angeles y Aurelia; padres políticos, hermanos políticos, primos, sobrinos y demás familia.

PLASTIFILM
(MARCA REGISTRADA)
Para soldar las roturas de planos de papel vegetal y de toda clase de delineación, y los de pergamino, tela, cuero, etcétera, sin cintas ni parches
De venta en
I. G. DIARIO=DIA
PALENCIA

REMOLQUES
MARVISA
MAS LIGERO * MAS ROBUSTO
GRANDES FACILIDADES
CALIDAD
EXPLOTACIONES INDUSTRIALES Y AGRICOLAS
MAYOR, 242
Teléfono 2562
PALENCIA

CON GRAN BRILLANTEZ SE CELEBRO EL ACTO DE AFIRMACION CON MOTIVO DEL DIA DE "ACCION CATOLICA"

Tuvo lugar en el Teatro Principal la noche del sábado, presidiendo el Prelado palentino

Intervinieron los señores Gutiérrez Herrero, Arroyo y De Benavides

Organizado por la Junta diocesana de Acción Católica, de Palencia, ha tenido lugar el pasado sábado, día 27, a las ocho y media de la noche, en el Teatro Principal, un brillante acto público, ante la celebración del «Día de la Acción Católica».

Numeroso público abarrotó el Teatro, siendo ocupadas las plateas por diversas representaciones y autoridades palentinas. Asistió el excelentísimo Sr. Goberndor civil y Jefe Provincial del Movimiento, D. Víctor Fragoso del Toro.

La mesa presidencial fué instalada en el escenario; figuraban en ella, con el Excmo. y Rvdmo. Sr. Obispo; Dr. D. José Souto Vizoso, el consiliario del Consejo Diocesano de Señoras, M. I. Sr. D. Zacarías Gama, en representación del delegado diocesano de A. C.; D. Manuel de Benavides, vocal de la Junta Técnica Nacional de A. C.; D. José Luis Gutiérrez Herrero, presidente de la Junta Diocesana de Palencia; D. Moisés Arroyo, ex-presidente de la de Burgos; doña Casilda de Hervella, presidenta diocesana de la Rama de Señoras; don Pedro Gonzalo, presidente diocesano de los Hombres; D. Jesús Maestro, secretario diocesano de los Jóvenes; Srta. Pepita López Negrete, presidenta diocesana de las Jóvenes; D. José María Abad, presidente diocesano de la H. O. A. C.; Srta. Vicenta Atienza, presidenta diocesana de la J.O.C.F.; D. Guillermo González, subdirector de «Cáritas»; D. Perfecto A. García Cuena, por la Obra de Cursillos de Cristiandad; D. Pablo Cepeda, secretario de la Junta diocesana de A. C., y don Juan Parrado, tesorero de la misma.

Detrás de la presidencia figuraban los guiones y banderas diocesanas de las distintas ramas de la Acción Católica palentina.

Tras las preces, dirigidas por el Dr. Souto Vizoso, comenzó el acto con la intervención del Sr. Gutiérrez Herrero, que puso de manifiesto la finalidad del «Día de Acción Católica», y hacer la presentación de los dos oradores, D. Moisés Arroyo y D. Manuel de Benavides. El Sr. Gutiérrez Herrero fué muy aplaudido.

A continuación hizo uso de la palabra don Moisés Arroyo, ex-presidente de la Junta Diocesana de A. C. de Burgos. Una interesante charla, en torno a tan esquinado tema como siempre es el de tipo económico. Tras una alusión comparativa del catolicismo español y el extranjero, para sacar a la luz la verdad de que no poco tenemos que aprender de fuera, aunque del exterior tengan asimismo que captar cosas buenas de nuestra catolicidad, pasó a centrar el tema económico, poniendo de manifiesto la necesidad del capítulo monetario en toda obra y empresa, aunque éstas sean de la Iglesia. Hizo una exposición de lo mucho que por la Acción Católica, a través de los «Cursillos de Cristiandad», la «Adoración Nocturna», y otros cometidos, se ha llevado a cabo, así como de la ayuda que en no pocos aspectos tienen los sacerdotes de los seglares; pero hizo notar que había una etapa por cubrir, una conquista por lograr: el capítulo económico. No puede desviarse la cuestión, afirmando que es secundario el dinero en las cosas de la Iglesia. Si todos los bienes proceden de Dios, también el dinero, y sin el sacrificio que se nos exige al desprendernos de él, no pueden prosperar las obras apostólicas. El Sr. Arroyo apuntó una serie de interesantes soluciones, encaminadas a crear una auténtica conciencia económica, limpia y exacta, necesaria también para que cobre más pujanza la obra príncipe del apostolado seglar. Fué muy aplaudido.

Le sucedió en el uso de la palabra, el vocal de la Junta Nacional de Acción Católica, D. Manuel de Benavides. Hombre de honda cultura religiosa, de profundos conocimientos teológicos, y en posesión de un bien

El Excmo. Sr. Obispo de la Diócesis, Dr. Souto Vizoso, rodeado de otras personalidades y representaciones, presidiendo el acto del sábado en el Teatro Principal.—(Foto PAYA)

administrado gracejo meridional en el decir, ofreció una jugosa charla, seguida con extraordinario interés por el auditorio, para poner de manifiesto la grandeza y necesidad de la Acción Católica, algunos de cuyos antecedentes recordó el orador, dando lectura a frases y expresiones de Pío XI, Pío XII y Juan XXIII, en tal sentido. Hizo hincapié en el acierto de los Rvdmos. Metropolitanos al vincular la conmemoración del «Día de Acción Católica» a un domingo comprendido entre la Resurrección de Cristo y la festividad del Corpus, ya que en los relatos evangélicos de este tiempo litúrgico, se hallan las auténticas bases de los datos característicos de la Acción Católica: jerarquismo, unidad y universalidad. Pasó inmediatamente a hacer una evocación —colorista, emocional, auténticamente poética— de la Ascensión del Señor, y cómo antes de ella dejó Cristo resuelto el problema de su presencia ausente, con la institución personal de su Vicario en la Tierra y con la institución de la Eucaristía. A partir de este relato, el Sr. De Benavides se extendió en bellas consideraciones, llenas de expresividad y color, en torno al jerarquismo, unidad y universalidad de la Acción Católica. Se refirió a la actual situación del mundo y a la de España, destacando la nota optimista de la actuación colectiva de las asociaciones apostólicas. Se refirió asimismo a las más recientes apariciones de la Virgen Santísima, pidiendo a todos la ayuda a la Señora para el mejoramiento del mundo. Termina esperando la intervención y consignas del Prelado, y ponderando la necesidad de actuar mucho y hablar menos, recordando las palabras del Apocalipsis: «Tienes palabras de vida, pero estás muerto». El Sr. De Benavides recibió, al final de sus palabras, un nutrido aplauso.

Finalmente, el Dr. Souto Vizoso se dirigió a la numerosa concurrencia, para clausurar el acto. Comenzó expresando su conformidad con las manifestaciones expuestas por los señores Arroyo y De Benavides, recalcando la realidad de esa situación precaria de la A. C., por no estar formada la auténtica conciencia económica de sus afiliados y de los católicos en general, instando a la necesaria rectificación en este sentido. Hace asimismo hincapié en la necesidad del sometimiento a la Jerarquía; «muchas cosas de las que nos están sucediendo —dice el Prelado— es por no haber atendido al pie de la letra la doctrina pontificia de las últimas encíclicas sociales». Pone de manifiesto la necesidad de escuchar y responder en cristiano a toda norma de actuación moral, provenga del Sumo Pontífice o del Episcopado. A continuación manifestó su gratitud a los organismos diocesanos de A. C., por la organización del acto que se estaba desarrollando, felicitando a tales organismos por lo que en su empresa apostólica se ha logrado, refiriéndose especialmente a los Cursillos de Cristiandad, Apostolado rural, «Operación pueblo», Acción social patronal, etc., así como lo alcanzado por las ramas femeninas, con las Convivencias, Semanas impacto, catequesis, Centro obrero de Instrucción, y otras interesantes actividades. Por último, ofreció su consigna de continuar adelante en el camino emprendido; hay guerra e incomprensión en el mundo; hay en no pocos lugares persecución contra la Iglesia y la Acción Católica, y se hace preciso reaccionar, orando y actuando. Citó, como rúbrica para sus palabras algunos ejemplos expresivos actuales, y terminó recalcando la necesidad, especial para esta hora, de la Acción Católica.

El Prelado fué largamente aplaudido, y culminó su intervención impartiendo la bendición a todos los asistentes.

Amar a los hermanos, es quererlos concretísimamente, desear y hacer lo que es bueno para ellos, casi prescindiendo de nosotros y de nuestros intereses.
Recuérdalo el 1 de junio, DIA NACIONAL DE CARIDAD.

PSICOSIS
Desde hoy MARTES y correspondiendo a numerosas peticiones de la provincia, empezará a las 3'30 hasta 10 noche, en
Proyecciones
Tiene una magnífica ocasión de verla. Puede venir, contemplarla y regresar a buena hora a su pueblo
Comenzarán los pases aproximadamente a las
3,30 - 5,30 y 7,45
ULTIMOS DIAS
(Autorizada para mayores)

GRAN TEATRO
ORTEGA
Hoy Martes
Estreno

Regocijantes situaciones
Divertidísima
(Autorizada para mayores)

Delegación Provincial de Juventudes

Becas de la Comisaría General de Protección Escolar y Asistencia Social del Ministerio de Educación Nacional

De acuerdo con resolución de fecha 6 del actual, se convocan a concurso público de méritos becas con destino a estudios en Seminarios Mayores y Universidades Pontificias, así como para religiosos y sacerdotes que cursen estudios que habiliten para el ejercicio de la enseñanza.

Estas son:

Para estudios eclesiásticos propiamente dichos:

100 becas, de 9.000 pesetas cada una, para las Universidades Pontificias de Salamanca y Comillas y «Facultad Pontificia de Derecho Canónico», de Pamplona.

300 becas de 6.000 pesetas cada una, para Seminarios Mayores.

Las solicitudes deberán presentarse en los Seminarios o Universidades Pontificias donde el peticionario pretende seguir estudios, entre el 1.º de junio y 15 de julio, y deberán ser dirigidas al Ministro de Educación Nacional.

Para sacerdotes y religiosos que cursen estudios que habiliten el ejercicio de la enseñanza

556 becas de 6.000 pesetas cada una.

Estas solicitudes deberán ser presentadas —dirigiéndolas al Ministro de Educación Nacional— entre el 1.º de junio y 15 de julio, en las Comisarías de Distrito en cuya demarcación radiquen las Facultades, en que vayan a seguir estudios durante el Curso Académico 1961-62.

Una más amplia información, será dada en la Delegación Provincial de Juventudes —Ayuda Juvenil— calle Rizarzuela, núm 28, en horario de 10 a 14, todos los días hábiles.

Palencia, 27 de mayo de 1961.

Festividad de San Fernando, Patrón de la Juventud

Programa de actos de la Delegación Provincial de Juventudes

A las diez de la mañana, Santa Misa en la iglesia conventual de San Pablo, para afiliados a la Organización Juvenil Española y escolares de primera y segunda enseñanza.

A las once, final del Concurso provincial de Divulgación artística, para Enseñanza primaria.

Asimismo, por la mañana, actuará el grupo de Circulación y Tráfico, ordenando, dirigiendo y controlando la circulación de la ciudad, en diversos emplazamientos de la misma.

A las siete y media de la tarde, inauguración del Hogar de Cadetes, Escuela Técnica de Radio y Laboratorio Fotográfico.

A las ocho, festival artístico por los grupos de Música, Teatro y Armónicas de la Organización Juvenil Española, de Palencia.

Por la noche del lunes, día 29, a las nueve, y a través de los micrófonos de "Radio Palencia", será ofrecido un programa especial conmemorativo del XX Aniversario del Frente de Juventudes, con el "pregón" de la juventud ante el día de San Fernando.

Cuatro Cantones

Duchas ciudadanas

Recordamos haber oído contar que en cierta ocasión una nueva rica enseñando, con orgullo, su cuarto de baño, decía: Último modelo, y ¡ojalá no tengamos nunca que usarlo!

En España, es indudable que de tiempo a esta parte, la gente se baña más a menudo y sobre todo se hace mucho uso de las cómodas, rápidas e higiénicas duchas. Puede decirse que la ducha casi ha desterrado el baño. La placidez del baño tibio y adormecedor ha sido sustituido por la rapidez y el deportivismo de la moderna ducha.

Pero, creemos que todos los usuarios de la ducha lo suelen hacer sin ropa. No resulta agradable y creemos que nada práctico el tomar una ducha vistiendo nuestro traje nuevo, mas o menos flamante y con corbata, y sobre todo si la ducha es involuntaria.

Estas lluvias es indudable que han beneficiado mucho el estado del campo, pero también han formado charcos en nuestra ciudad, en sus calles. Charcos que son habilmente aprovechados por los conductores de coches para hacer tomar estas duchas a los viandantes. No solo es cuestión de educación el aminorar la marcha cuando se acerca uno a un charco, sino que está ordenado por el Reglamento de Tráfico.

Así, que ya que el campo se ha arreglado un poquito, no estropeemos los trajes de los transeuntes, que éstos, amigo automovilista, no tienen la culpa de que haya llovido, de que existan baches y de que usted tenga coche.

Nuevo curso de socorrismo

Se ha convocado un curso más de socorrismo, en Palencia.

Un interesante manojo de lecciones teórico-prácticas en cuestiones de tanta importancia como son las curas de urgencia, la colocación de vendajes, los primeros auxilios sanitarios, etc., etc.

Se trata de un capítulo que no había sido abordado hasta ahora con la amplitud que merece.

Palencia, a través de la Asamblea provincial de la Cruz Roja, se ha lanzado a esta empresa de poner en las manos de señoras y señoritas una serie de conocimientos sanitarios de extremo interés.

Todas las madres y futuras madres debieran pasar por estos cursos de «Socorrismo».

Nadie, o pocas, son las que pueden oponer algún reparo a la asistencia. Como importe de inscripción se exige una mínima cantidad, que más bien parece una cuota simbólica. En cuanto al horario, se ha tratado de encontrar una hora que está al alcance de todas las amas de casa, o madres de familia, que pudieran ser las que tuviesen más serios obstáculos en este aspecto. De siete y media a ocho y media de la tarde es una hora clave para ser aprovechada por todas las señoras y señoritas.

Sería una lástima que este esfuerzo de la Asamblea provincial de la Cruz Roja no encontrase en la mujer palentina la correspondiente respuesta. Abierto está el segundo curso de «Socorrismo»..., nosotros tenemos la esperanza de que el cupo de plazas se llenará enseguida.

...Y para todas las asistentes auguramos el más eficaz aprovechamiento.

La primera impresión

Desde hace algunos días no pasábamos por la Plaza Mayor, y cuando ayer lo hicimos, nos sorprendimos gratamente. Es muy bonito y agradable el espectáculo que ofrecen los pequeños jardines que allí existen, llenos de rosas. Las flores son, sin duda de ninguna clase, el más agradable adorno. Un jardín sin flores deja de ser un jardín. Todo lo más es un prado más o menos verde. Por ello la Plaza Mayor, con sus flores y sus bien cuidados macizos, presenta un aspecto que muy pocas veces había tenido.

Todo lo contrario que los Jardinillos. No sabemos por qué razón los Jardinillos siempre han sido los huérfanos de nuestros parques. A pesar de ser antesala de Palencia, puerta por la que entran todos los viajeros, se hallan, no mal cuidados, sino sin cuidar. Las flores brillan por su ausencia y cuando el calor aprieta se convierte en un erial.

Ahora que nuestra Calle Mayor con su nueva iluminación y las farolas de la Plaza de León, ha quedado maravillosamente, bien merece la pena dirigir una miradita al huérfano de nuestros parques. Los jardinillos. Que no cuidarlos es lo mismo que pintar la casa y dejar el portal sucio. La primera impresión es lo que vale, o al menos la más duradera. Que los que llegan por vez primera a Palencia, queden gratamente sorprendidos al cruzar, como lo tienen que hacer forzosamente, por un jardín bien cuidado, con flores, umbroso y fresco, y no por un erial polvoriento y sin vegetación.

Cine Rey Don Sancho
AVISO
Por compromisos de programación, la sensacional película «A PLENO SOL», solamente será exhibida el MARTES Y MIERCOLES, en sesiones de 7'45 y 10'45
"A Pleno Sol"
¡Una juventud inquieta viviendo peligrosamente al solo dictado de sus más violentas pasiones!
¡Extraordinaria! -- ¡Sensacional! -- ¡Unica!
(Autorizada solamente para mayores)

Acto Eucarístico en el Parque Móvil

El Prelado ofició la Misa de Comunión, que presidieron las autoridades y el director jefe de los Parque Móviles de España Sr. Prieto Rincón

En el Parque Móvil de Ministerios Civiles de Falencia, se celebró el domingo un solemne acto religioso, con motivo de tomar la Primera Comunión varios niños hijos de personal del Parque, y ser fausta ocasión asimismo ésta, para una Comunión General de todo el personal y familiares de dicho establecimiento.

A las nueve de la mañana, en el artístico altar levantado al costado de una de las espaciosas naves, se celebró la Santa Misa, que fué oficiada por el Excmo. y Revmo. señor Obispo de la Diócesis Dr. D. José Souto Vizoso.

Presidieron la ceremonia, el excelentísimo señor Gobernador Civil, don Víctor Fragoso del Toro; Director Jefe de los Parques Móviles Civiles de España, don Jesús Prieto Rincón; director jefe del Parque Móvil de Falencia don Fernando Junquera, ingeniero don Valentín Prieto Rincón y comisario de Policía don Francisco Carballeda Fernández.

El amplio espacio acotado para este litúrgico acto, se veía repleto de empleados y obreros del Parque, figurando en lugares preferentes los niños y niñas que habrían de recibir la Primera Comunión.

Constituyó un emotivo acto el de la distribución del Pan de los Angeles, que llevó a cabo el Prelado de la Diócesis, quien dirigió a los niños neocomulgantes un cálido fervorín.

Un nutrido grupo de seminaristas de la Schola Cantorum del Seminario, interpretó durante la Misa, música sacra.

Terminada la ceremonia religiosa, y tras cantarse la Salve popular, las autoridades y asistentes fueron obsequiados con un desayuno en una de las naves del establecimiento.

AFEITADO MODERNO
PASTA
Nix
SIN BROCHA

AYUNTAMIENTO

NEGOCIADO DE QUINTAS. — Se interesa la urgente presentación en este Negociado del mozo del reemplazo de 1961, Antonio Baró Tarazona o Cocerch, de segundo apellido, para asunto de interés.

Palencia 29 de mayo de 1961.—El Alcalde, *Juan Mena de la Cruz.*

SUCESOS LOCALES

DETENIDO.—Ha ingresado en la prisión provincial Luis Escarre Costa, de 54 años, viudo, cocinero de profesión, y vecino de Olot, que se halla reclamado por el Juzgado de Instrucción de Lérida por homicidio por imprudencia.

ESCANDALO. — Cuando se hallaba bajo los efectos del alcohol ingerido, dió lugar a un fuerte escándalo el vecino de nuestra ciudad, Manuel Casillas Díaz, de 34 años, casado y residente en el Barrio de Nuestra Señora de los Angeles. Antes de ser conducido a la Comisaría de Policía, fué atendido en la Casa de Socorro de intoxicación etílica, de pronóstico leve.

A LA COMISARIA.—En nuestro centro policial fué presentado el joven José Luis Díez García, de 18 años, con domicilio en el número 5 del grupo José Villagrá, quien se hizo pasar por Agente de Policía.

CARPETAS DE CUERO NATURAL ARTISTICAMENTE REPUJADAS EN I. G. DIARIO-DIA

SECRETO BIEN GUARDADO

Entre las muchas anécdotas históricas que no hay ninguna obligación de creer, figura la siguiente, que vemos ahora atribuída a Guillermo de Orange.

Parece que un oficial en quien tenía confianza le preguntó un día al de Orange cual sería el objetivo de la próxima expedicion.

—¿Sabe usted guardar un secreto?—le preguntó Guillermo.

—¡Oh, sí, señor! —respondió el oficial.

—Pues yo también, amigo mío; yo también.

JUVENTUD PERDIDA

Cierto día se hallaba el ingenioso Fontenelle, próximo ya a cumplir los cien años, en conversación con una dama.

De pronto a ésta se le cayó al suelo el abanico, y el escritor, a pesar de su edad, se agachó inmediatamente a recogerlo.

Pero había contado excesivamente con sus fuerzas, y, si no acuden a sostenerlo, hubiera caído también.

Mientras le ayudaban a incorporarse, Fontenelle decía:

—¡Ah! ¡Si yo tuviera aún mis ochenta años!

TAL PARA CUAL

—Caballero, este billete que me ha dado usted es falso.

—¿Pero se ha creído usted que me ha dado una buena cena, demonio?

ADIVINANZA

No tengo ni un solo pelo;
soy chato, pálido, enjuto:
valgo poco, y sin embargo,
a todo el mundo le gusto.

Solución a la Adivinanza de nuestro número anterior:
EL CANTO O PIEDRA

CRUCIGRAMA
Número 539:

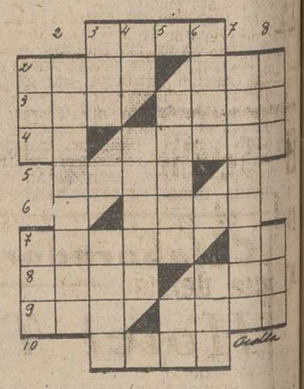

Horizontales: 1: Tela pintada al oleo y barnizada. 2: Números. Hagalo en este periódico. 3: Villa de Lugo. Ciudad catalana. 4: (al revés) Marcha. Capital europea. 5: Pronunciación latina que significa «él mismo». 6: Tejido. 7: Madre del río o arroyo. Siglas comerciales. 8: Raspar. Oasis del Sahara Central. 9: Constelación. Río de Armenia. 10: Río catalán.

Verticales: 1: Ciudad rusa. Círculo. 2: Vacas jóvenes. 3: Herramienta agrícola. Observen. 4: (al revés) Posesivo. Introducir. 5: Griego bizantino. Suspiro. 6: Plural de letra. Río de Huesca. 7: En Medicina: buen temperamento. 8: (al revés) Gran potencia mundial. Pueblo de Lérida.

Sol. al Crucigrama número 538:

Horizontales: 1: Tris. 2: Amur. Eta. 3: Lay. Aura. 4: El. Ollar. 5: Duna. 6: Ebro. 7: Acoge. La. 8: Pira. uaL. 9: Oré. Ansa. 10: Loba.

Verticales: 1: Ale. Apo. 2: Maldecir. 3: Tuy. Orel. 4: RR. Omega. 5: Alabé. Ab. 6: Seul. Una. 7: Trazólas. 8: Aar. Ola.

ESCENARIOS Y PANTALLAS

ESTRENOS CINEMATOGRAFICOS

PRINCIPAL

«LOS LIOS DE SUSANA».—Nacionalidad: Norteamericana.—Director: Norman Taurog. — Protagonista: Debie Reynolds, Eddie Fischer, Adolphe Menjou.—Fecha de estreno: 28-5-61.

Se trata de una comedia musical, desarrollada dentro de un tono humorista, y realizada con modestas pretensiones.

Una empleada pasa, sin serlo, por madre de un pequeño al que ha recogido circunstancialmente, y, en torno a este asunto, se desenvuelve la trama, con las consiguientes situaciones cómicas a que da lugar el equívoco en cuestión.

Todo sucede como en un ingenuo cuento, con ciertas reminiscencias del mundialmente conocido «La Cenicienta». La protagonista centra esta Susana de la historia, pasa por peripecias, hasta poner en claro su enredo. Y como, para que esto suceda, ha de pasarse por muchas situaciones regocijantes, el espectador se divierte.

El sencillo asunto, está adornado con varios números musicales a cargo del cantor Eddie Fischer. La interpretación es corriente, a tono con la intrascendencia de la fábula, que tiene como buen complemento el acertado color empleado, y adolece de cortes que afectan la continuidad escénica.—F. Buisán.

M.C.D.2022

Valladolid-Las Palmas y Atlético Madrid-Valencia tendrán que desempatar

Deportes

Suplemento deportivo de DIARIO-DIA. Jornada del domingo día 28 de Mayo de 1961

Cómo se jugará la siguiente eliminatoria

CUARTOS DE FINAL
COPA DEL GENERALISIMO

Atlético de Madrid, contra vencedor de Zaragoza y Tenerife.

En los locales de la Federación Española de Fútbol, se ha celebrado el sorteo para los cuartos de final de la Copa de S. E. el Generalísimo, con el siguiente resultado:

Atlético de Bilbao y Real Madrid.
Vencedor de Las Palmas y Valladolid, contra Sevilla.
Betis y Español.

Atocha se despidió con su peor partido

Perdió la Real frente al Atlético de Bilbao por 2-1

REAL SOCIEDAD, 1; ATLETICO DE BILBAO, 2

San Sebastián, 28. — Alineaciones:

Real Sociedad: Araquistain; Echarri, Ansola, Gordejuela; Peporro, Lasa; Montes, Rivera, Manceñido, Paz y Cacho.

Atlético de Bilbao: Carmelo; Rentería, Iturriaga, Canito; Mauri, Aguirre; Areta, Aguirre II, Arieta, Merodio y Arteche.

Atocha se ha despedido de la temporada con su peor partido de fútbol y con la más desdichada actuación de un árbitro, el señor Bañón, que ha flotado durante los noventa minutos y que, a los 14 del segundo tiempo, expulsó a Paz por entrada violenta a Aguirre II, cuando antes había dejado sin sanción una violentísima entrada de Canito a Montes, al que tiró contra la valla de cemento, dejándole conmocionado. El juez sin duda, creyó que era el mismo jugador y del mismo equipo el causante de esta nueva entrada y le mandó a la caseta.

El equipo de la Real, ha quedado eliminado y también debía estarlo el Atlético de Bilbao, que sin duda se encuentra en el peor momento de su magnífica historia, pues nunca ha presentado en Atocha un equipo tan endeble, con tan pocas ganas de hacer algo de fútbol y que incluso, enfrente a una Real Sociedad que jugaba con nueve elementos en el campo, se ha visto embotellado, echando la pelota donde fuera y como fuera. Es incomprensible que el meta donostiarra no figure en la selección nacional. Su actuación de hoy ha valido por todo el partido y ha vuelto a demostrar que es el número uno. Contar todo lo que ha hecho esta tarde, es imposible, pues ha sido de todo, e incluso ha sacado castigos casi en medio del campo. La Real tenía entonces solo nueve hombres y el equipo se encontraba en el área bilbaína.

A los doce minutos de juego se lesiona Ansola en una caída, con probable fractura de la clavícula, que le obliga a retirarse para no reaparecer, quedando el equipo realista con diez jugadores, teniendo que introducir modificaciones en sus líneas. Araquistain se gana grandes ovaciones en excelentes paradas a disparos de los delanteros bilbaínos, que no han sabido aprovechar las facilidades dadas por los defensas realistas.

A los 27 minutos, el Atlético consigue su primer gol, con buen pase de Merodio, que alcanza Areta. Este se atrajo al único defensa que había enfrente y cede el balón a Arieta que, solo ante el meta donostiarra, dispara fuerte por un ángulo.

A los cuarenta y cuatro minutos de juego, Montes se escapa de Canito y éste le hace una fuerte entrada lanzándole contra la valla, de lo que no se entera el señor Bañón y no pasa nada, y casi de seguido, la Real Sociedad saca un córner y ante la impasibilidad de Carmelo y sus defensas, Rivera mete la cabeza y marca el gol del empate.

La segunda parte todavía ha sido peor. A los 14 minutos, Paz entra con violencia a Aguirre II y es expulsado, aunque no ha hecho nada más que derribar al bilbaíno al suelo. La Real, con nueve jugadores, ataca incesantemente, creándose líos y más líos que no resuelven ni atacantes ni defensores, por incompetencia. El Atlético tiene grandes oportunidades por hallarse toda la Real muy adelantada, pero Araquistain no puede evitar que Arieta escapara desde medio campo con el balón y marcara el segundo tanto, de buen tiro raso.—Alfil.

El Sevilla eliminó al Mallorca

Al que derrotó por 4-1

SEVILLA, 4; MALLORCA, 1

Sevilla, 28.—Segundo partido eliminatorio de los octavos de final jugado esta noche en el estadio de Sánchez Pizjuán. Contra todo pronóstico, el equipo balear quedó eliminado de la competición de la Copa. Buena entrada y noche bastante fresca. La actuación de Marrón, discreta.

Sevilla: Mol; Juan Manuel, Campanal, Valero; Ruiz Sosa, Antoniet; Agüero, Diéguez, Idígoras, Pereda y Szalay.

Mallorca: Zamora; Guillamón, Bolao, Boixet; Arqué, Forteza; Mir, Ruiz, Haro, Currucale y Oviedo.

El Sevilla y pese a los fallos de su defensa, sobre todo de Campanal, poniendo en su labor mucho pundonor y entusiasmo ha conseguido darle la vuelta a una eliminatoria cuyo pronóstico favorable nadie podía aventurar. Los sevillanos pusieron brío y en este empeño destacó el delantero centro Idígoras, verdadero motor del conjunto local, perfectamente secundado por los dos volantes, y así los sevillanos consiguieron lo inesperado. Ha sido, pues, el encuentro de los clásicos coperos, con enorme combatividad y emoción. Los mallorquines, que iniciaron la lucha con un exacto sentido, fueron cediendo a medida que aumentaba la ventaja de sus contrarios y terminaron poco menos que entregándose a sus enemigos. La incansable actuación del defensa central Bolao y la labor de Oviedo fué lo más positivo en el banco mallorquín, ya que en verdad la mayor parte de la culpa de la derrota balear es achacable a la actuación de Zamora, inseguro y nervioso siempre frente al arrollador empuje de Idígoras. A los ocho minutos en una falta sacada por Guillamón, Haro de cabeza consigue el primer tanto para los mallorquines. A los 19' empata Idígoras y a los 37' es Valero quien se interna, bombea sobre el marco de Zamora y éste sale para detener la pelota, pero Idígoras ganándole la acción consigue un nuevo tanto. A los 35' del segundo tiempo un córner que saca Pereda muy cerrado sobre el travesaño de la puerta mallorquina, Idígoras, de cabeza, lo convierte en el tercer tanto. Finalmente a los 38' Boixet zancadillea a Pereda y el árbitro castiga con penalty que Agüero convierte en el cuarto tanto.

El público acogió el final del partido, con una atronadora ovación, pues sin duda éste ha sido el mejor encuentro, por lo menos el más emocionante de cuantos se han disputado en Sevilla en esta temporada.—Alfil.

CEMENTO ALFA
M. Latuente, 16 - PASTOR - Teléfono 2229

Media entrada en Bernabeu

En el primer tiempo el Real Madrid, con absoluto dominio, ganó (3-0) al Santander

REAL MADRID, 3; SANTANDER, 0

Madrid, 28. — Arbitró González Echeverría.

Alineaciones:

Madrid. — Vicente; Marquitos, Santamaría, Casado; Ruiz, Pachín; Mateos, Del Sol, Di Stéfano, Puskas y Gento.

Santander. — Berasaluce; Pallás, Santamaría, Miera; Pardo, Pellejero; Ocriozcla, Sampedro, Wilson, García y Yosu.

Unas cincuenta mil personas fueron las únicas que presenciaron el partido. Muchas otras, habituales espectadores de los partidos en Chamartín se ausentaron hoy.

La eliminatoria ha quedado resuelta en el primer tiempo que terminó con un dos a cero favorable a los de casa, pero apurando un poco puede decirse que quedó decidida en el primer minuto del partido ya que tras la jugada inicial del Madrid éste marcó su primer tanto. Jarro de agua fría para unos y estupendo para otros que, a partir de este momento jugaron a placer.

El primer tiempo ha sido de dominio completo y absoluto del Madrid y el equipo santanderino apenas ha llegado a puerta y en las pocas veces que lo ha realizado sus delanteros han tirado mal y de lejos, sin poner en peligro la meta madridista. Los locales, que a veces bordaron las jugadas en el área, pecaron de rematar mal, ya que casi todos los numerosísimos disparos de los delanteros salieron mal dirigidos. Otros, sin embargo, han visto la muralla de Berasaluce en su camino, portero que apoyado en muchas ocasiones por la fortuna ha parado mucho y bien. Los tantos de esta parte se produjeron, el primero, al minuto de juego por medio de Gento, quien tras una combinación entre él mismo y Puskas y Di Stéfano largó un gran tiro cruzado que después de tropezar en el poste contrario se introdujo en la red. El segundo llegó a los 42 y se saca un córner, y tras varias cabezas, el balón va a parar a los pies de Gento que remata entre una «nube» de jugadores y marca.

El Madrid con la eliminatoria totalmente resuelta sestea en el segundo tiempo y sus jugadas, algunas de calidad, están faltas de finalización. Pasan los minutos y a excepción de dos fulminantes remates de Puskas y Di Stéfano, que tropiezan en el cuerpo de Berasaluce, el juego es anodino. A falta de segundos para la terminación, Puskas, en jugada por la izquierda remata hasta el interior de las mallas logrando el tercero y último tanto de su equipo. Apenas de sacar de centro finaliza el encuentro, en el que el Madrid ha lanzado quince córners mientras que el Santander lo ha hecho siete. Por el Madrid han brillado a gran altura todos los componentes de su delantera con Ruiz y Santamaría.

Un jugador destacó sobre todos por parte del equipo montañés y fué su portero Berasaluce. Después Santamaría y nadie más. García jugó en la segunda parte de extremo derecho, por lesión.—Alfil.

SUPER-MAQUINA de lavar BRU
DE VENTA EN: PASTOR MAYOR 130

El Valladolid forzó un partido de desempate

AL GANAR A LAS PALMAS POR 2-0

VALLADOLID, 2; LAS PALMAS, 0

Valladolid, 28.—Alineaciones:

Valladolid. — Zumalabe; Mirlo, García Verdugo, Lesmes; Matito, Ramírez; Barrio, Aramendi, Zaldúa, Herrera y Endériz.

Las Palmas.— Betancour; Larache, Ciaurriz, Nelli; Samblas, Guedes; Vegazo, Juanos, Ríos, Santamaría y Evaristo.

El arbitraje de Novella desacertado, escuchando por ello protestas del público.

Antes de dar comienzo el juego la «Reina de la Prensa» de Valladolid hizo entrega a Endériz del trofeo «Diario Regional» por su más destacada actuación durante la Liga. Durante el desarrollo del partido hizo mucho aire lo que originó que el balón fuera descontrolado en gran número de jugadas. Con el resultado habido quedan empatados los dos equipos razón por la cual tendrán que jugar un tercer partido en campo neutral.

En el campo de Las Palmas, en el que destaca la juventud y el entusiasmo, favorecido por el fuerte viento de la primera parte y por una táctica defensiva y destructiva a la vez, logró mantener a cero el marcador en la primera parte. El Valladolid no jugó bien pero fué superior siempre a sus contrarios. Luchó contra la oposición de los forasteros con energía pero sin resultados prácticos, debido sobre todo a los aciertos de Betancour. En la primera parte salvo un forcejeo constante entre la ofensiva del Valladolid y la defensiva de los forasteros apenas si puede registrarse alguna jugada digna de mención. Entre las formidables intervenciones de Betancour se destaca un despeje a tiro de Lesmes y una salida valerosa a los pies de Barrio cuando a bocajarro se disponía a tirar.

En la segunda parte persiste la táctica defensiva de los contrarios pero el juego profundo de los locales se vió favorecido por el viento. Casi todo el tiempo se jugó en campo contrario; asomó alguna dureza y el árbitro paró el juego en numerosas veces. A los doce minutos de esta parte se tira Betancour a los pies de Barrio para ganarle la acción a dos metros de la puerta pero desvía la pelota alta. Zaldúa se hace con ella, quien con sólo empujarla marca el primer tanto. Como pasa el tiempo y el cariz del encuentro no es muy esperanzador para superar el tanteo, el entrenador dispone que Mirlo pase de extremo derecho, Herrera a medio y Matito, a la defensa. El cambio da, al fin, el esperado resultado y a los 40 minutos en un bote alto del balón junto a la puerta, después de una ofensiva local, Matito consigue el segundo tanto que supone el empate con respecto al tanteo del anterior partido. Ya, hasta el final, domina el equipo local, pero aun siendo muchos los asaltos a la puerta contraria, no pudo el Valladolid superar el tanteo. Destacaron por el Valladolid Endériz, Zaldúa y García Verdugo; por el Las Palmas, su portero y Evaristo.—Alfil.

COSECHADORAS
CASE
6, 7 1/2, 14 y 16 pies
AUTOMOTRICES Y PARA LADERAS
ENTREGA INMEDIATA
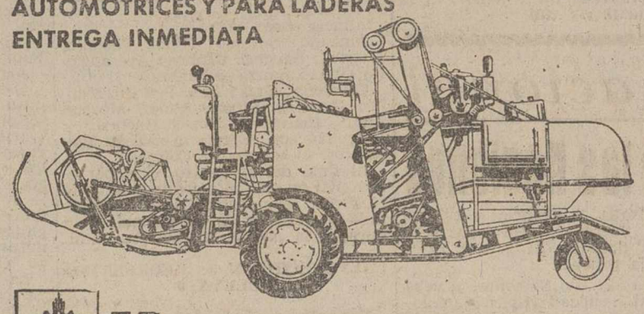
VIDAURRETA y Cía S. A.
INGENIEROS
PALENCIA: Burgos, 3
VALLADOLID: Avda. Generalísimo, 15.—SALAMANCA: Gran Vía, 1.—LEON: Fernando de Castro, 22

Tampoco Tenerife y Zaragoza resolvieron su eliminatoria

Y tendrán que desempatar

TENERIFE, 1; ZARAGOZA, 0

Santa Cruz de Tenerife, 28.—Alineaciones:

Zaragoza. — Yarza; Cortijo, Rodolfo, Reija; Isasi, Pepín; Miguel, Marcelino, Murillo, Lapetra I, Lapetra II.

Tenerife. — Cuco; Colo, Correa, Alvaro; Villar, Borreda; Zubillaga, Santos, José Juan, Padrón y Paquillo.

Arbitró deficientemente el valenciano Birigay, quien estuvo falto de energía y autoridad para cortar el juego violento. El Tenerife, que dominó ampliamente al Zaragoza no resolvió la eliminatoria a su favor por la desafortunada y anticasera labor arbitral que perjudicó constantemente al equipo isleño con faltas inexistentes, cortando además de manera sistemática casi todos los avances locales en cuanto el balón traspasaba el área forastera. Fué aplastante el dominio del Tenerife en el primer tiempo, defendiéndose el Zaragoza con toda clase de recursos sin que el árbitro cortara el juego peligroso. A los 43 minutos de esta fase llegó el tanto que igualaría la eliminatoria. El tanto isleño fué conseguido por José Juan de un magnífico testarazo que hizo inútil la estirada de Yarza. En el segundo tiempo el juego se caracterizó por superior dominio del Tenerife, empleándose bien el Zaragoza aunque sus defensores se mostraron excesivamente expeditivos al resolver situaciones comprometidas para su marco. A los 15 minutos de este tiempo tuvo el Tenerife su mejor oportunidad pero un gran disparo de Zubillaga fué despejado a córner por Yarza cuando ya el público cantaba el tanto. Continúa la presión local y sendos tiros de José Juan salieron fuera rozando el larguero. A continuación se producen algunos brotes de juego violento especialmente por parte de Isasi y Marcelino sin que el árbitro les amonestara lo que provoca unánime protesta del público. A los 25 minutos una extraordinaria jugada de Padrón está a punto de convertirse en el tanto decisivo pero Birigay corta el avance cuando Santos estaba en inmejorable posición para rematar. A última hora y cuando ya transcurría el tiempo reglamentario Marcelino desaprovecha una gran ocasión para su equipo al enviar el balón contra un larguero cuando estaba solo ante Cuco y el esférico sale fuera. Destacaron por el Zaragoza Yarza, Cortijo, Marcelino. Por el Tenerife sus mejores elementos José Juan, Padrón, Zubillaga, Borreda.—Alfil.

Cortefiel, es exclusivo de CASA MARTIN. Abrigos, gabardinas, trincheras, trajes
Mayor, 86. — Teléfono 3296
PALENCIA

Usted había olvidado
el clásico amargor
de la CERVEZA
CRUZ AZUL TIPO PILSEN
SE LO RECORDARA

Es probable que Kubala se quede en Barcelona

Y, naturalmente, en el Barcelona

Barcelona, 27.—En una información que publica "El Mundo Deportivo" se afirma que Ladislao Kubala, el popular jugador azulgrana, tiene en estudio aceptar la dirección de la futura escuela futbolística del Barcelona, que le ha ofrecido don Enrique Llaudet, candidato a la presidencia del club, si sale elegido.

Según manifestaciones del propio jugador que se recogen en dicha información, Kubala siente un gran interés por la idea, encaminada a sacar el mayor provecho de la cantera regional, que estima buena y abundante y para llevar adelante tal organización, no solo renunciaría al contrato que tiene para actuar en el River Plate, sino que colgaría sus botas de jugador, para dedicarse a dicha labor y no separarse de Barcelona y del Barcelona, a los que está tan vinculado.—Alfil.

"DELICIOSA, EH...!"

CERVEZAS
CRUZ AZUL
PILSEN
DISTRIBUIDOR
PALENCIA
Y PROVINCIA:
ALMACENES
SENDINO

RESULTADOS

Real-Sociedad At. de Bilbao	1-2
Valencia-At. de Madrid	2-0
Español-Barcelona	2-1
Sevilla-Mallorca	4-1
Valladolid-Las Palmas	2-0
Tenerife-Zaragoza	1-0
Real Madrid-Santander	3-0
Oviedo-Betis	0-1

ASCENSO A SEGUNDA DIVISION
FASE DE CAMPEONES

Calvo Sotelo-Huelva	3-0
Atlético de Baleares-C. D. Olímpico	3-0
Sevilla At.-G. Tarragona	3-1
Albacete-La Felguera	1-0
Cacereño-U. D. Amistad	3 2
D. Alavés-Rayo C.	5-2

Se han clasificado: Baleares, Sevilla Atlético, Albacete y Deportivo Alavés. Tendrán que desempatar Calvo Sotelo-Recreativo de Huelva y Cacereño-Amistad.

FASE DE SUBCAMPEONES

Hospitalet-Manresa	2-1
Arenas S. D.-Onteniente S	1-2
Avilés-Villarrobledo	1-1
Burgos-D. Vitoria	4-0
Galdácano-Melilla	2-2
Jerez-Constancia	3-1

Se han clasificado para pasar a la siguiente eliminatoria, Hospitalet, Onteniente, Burgos, Galdácano, Jerez y Villarrobledo.

Marcaje férreo del Betis en el campo del Oviedo

Al que volvió a vencer y, en consecuencia, eliminó de la Copa

OVIEDO, 0; BETIS, 1

Oviedo, 28.—Alineaciones:

Oviedo: Caldentey; Toni, Alarcón, Marigil; Iguarán, Alvarez; Moncho, Paquito, Ansola, Artabe y Braga.

Betis: Otero; Lasa, Ríos, Areta; Grau, Bosch; Castaño, Pallarés, Daucik, Gargallo y Martín Esperanza.

Arbitró con exceso de meticulosidad el colegiado vizcaíno Sr. Gardeazábal.

El partido ha sido de lo peor que han presenciado nunca los aficionados asturianos, que acudieron en número muy alto al estadio Carlos Tartiere. El Betis fué recibido con una bronca formidable, en recuerdo de los incidentes ocurridos en el encuentro de hace una semana en Sevilla, en el que fué expulsado el jugador ovetense Sánchez Lage. Pero los sevillanos sobreponiéndose a este recibimiento, emplearon desde el comienzo una táctica de marcaje férreo, hombre a hombre, de toda la delantera ovetense, algunos de cuyos elementos se invalidaron a sí mismos por su tremenda torpeza y la falta absoluta de habilidad.

A los 14 minutos del partido, un fallo de Toni dió lugar a una internada rapidísima de Martín Esperanza, quien pasando la pelota a Yanko Daucik, no tuvo que hacer más que empujar el balón a las mallas. Con este gol se encontraba ya el Betis con una diferencia de tres tantos, lo que dió una enorme tranquilidad y acabó por contra, de desconcertar al ya desconcertado Oviedo. Todo el resto de este tiempo, lo mismo que el segundo, se limitó a un forcejeo aburridísimo en el centro del terreno, lo cual se demuestra con el escaso número de saques de escuina, que se quedaron en dos contra los ovetenses y uno solo contra el Betis.

En la segunda parte, el Oviedo llegó con alguna más frecuencia ante Otero, sin que ello quiera decir que el meta andaluz hubiera nunca de emplearse a fondo. Luego se lesionó Gargallo que hubo de permutar su puesto con Martín Esperanza.

Del Oviedo no cabe destacar a nadie, a no ser la valentía de Caldentey en dos o tres salidas, a los pies de Yanko, todo lo demás fracasó rotundamente, desde la defensa hasta la delantera.

En el Betis, dos o tres intervenciones de Otero, la labor conjunta de la defensa y la extraordinaria habilidad de Yanko con la velocidad de Martín Esperanza.—Alfil.

La quiniela del domingo

Barcelona, 28. — Resultados de los partidos de fútbol valederos para la quiniela de apuestas mútuas deportivas:

Gerona-Vich, 2-0	1
Figueras-Olot, 2-2	X
Granollers-Adrianense, 0-2	2
Villanueva-Samboyano	(aplazado)
Lérida-Amposta, 8-1	1
Reus-La Cava, 4-1	1
Alessandra-Regrana, 2-1	1
Brescia-Génova, 0-0	X
Catanzaro-Foggia, 3-1	1
Como-Venezia, 2-1	1
Mirzotto-Monza, 1-3	2
Messina-Parma, 1-1	X
Palermo-Prato, 1-0	1
Sanbenede-Montova, 2-0	1
Reservas:	
Trieste-Novara, 2-0	1
Verona-Pro Patria, 3-2	1

Campeonatos del Mundo de Fútbol

ESPAÑA - MARRUECOS próxima eliminatoria

Casablanca, 28. — Marruecos ha vencido por un tanto a cero a Ghana en partido internacional de fútbol de la fase eliminatoria del campeonato mundial. El tanto se marcó en la primera parte. Con su victoria, Marruecos se ha calificado para jugar con España y el ganador de esta eliminatoria pasará a la fase final. —Alfil.

Será televisado

El partido Benfica Barcelona del miércoles

Madrid, 28.—«Televisión Española» advierte a sus espectadores que el partido final de Copa de Europa Benfica y Barcelona, que se jugará en Berna el día 31 no podrá ser transmitido directamente en su totalidad sino sólo el primer tiempo.

«Radio Televisión Francesa» precisa de los circuitos y la hora correspondiente al segundo tiempo para otras importantes atenciones informativas y como es sabido, la señal del extranjero siempre se recibe en España a través del territorio francés. Por esta razón, «TLE» transmitirá el primer tiempo del citado partido en directo a las siete de la tarde y el segundo, diferido, a las ocho y media con retraso únicamente de media hora en relación con el horario real del partido.—Alfil.

El "Antibióticos", de León y el Rubia nuevos Tercera División

León, 28.— El equipo de categoría regional "Antibióticos" se ha proclamado campeón, ascendiendo a tercera división de liga, al vencer al Betis, de Valladolid.

También se ha clasificado el «Rubia», de Valladolid.—Alfil.

Nosotros no podemos dar
DUROS A CUATRO PESETAS
pero sí trabajos de calidad a precios moderados.

Consúltenos nos lo agradecerá.
PUBLICITAS
IMPRENTA Merino PAPELERIA
¡le da más por su dinero!

M.C.D.2022

LA VUELTA CICLISTA A ITALIA

El holandés Piet Van Est ganó la octava etapa

Galdeano entró el quinto, en el mismo tiempo que el vencedor

Nuevo líder, el belga Van Tongerloo, quedando Súarez en el segundo puesto de la clasificación

LA ETAPA COSENZA-TRENTO

Cosenza (Italia), 28.—Ha comenzado la octava etapa de la Vuelta Ciclista a Italia, que consta de 21 etapas. La etapa de hoy es de 237 kilómetros sobre terreno llano, entre Cosenza y Trento.

Viste el jersey rosa el español Antonio Suárez, que ganó la séptima etapa arrebatando el primer puesto de la clasificación general a su compatriota Miguel Poblet.

El corredor español tendrá que apretar mucho en la etapa de hoy para mantener su ventaja ya que la diferencia sobre Friedrich Fischer-Keller y otros corredores, es solo de 4 segundos.—Alfil.

PIET VAN EST VENCEDOR DE LA VIII ETAPA DEL GIRO

Trento (Italia) 28.—Piet van Est, de Holanda, ha ganado la octava etapa de la Vuelta Ciclista a Italia.—Alfil.

CLASIFICACION DE LA ETAPA

Trento (Italia), 28. — Piet Van Est (Holanda), ha ganado la octava etapa de la vuelta ciclista a Italia, en 6 horas, 33 minutos y 9 segundos.

La clasificación de la etapa, ha sido la siguiente:

1 Piet Van Est (Holanda), 6-33-9.
2 Jean Stablinski (Francia), idem.
3 Ernesto Bono (Italia), idem.
4 Willy Schroeders (Bélgica), idem
5 **Jesús Galdeano (España), idem.**
6 Hilaire Couvreur (Bélgica), id.
7 William Van Tongerloo (Bélgica), idem.
8 Nunzio Pellicciari, a 3 m. y 5 s. del primero.
9 Rik Van Looy (Bélgica), a 8-6.
10 Antonio Bailetti (Italia), idem.
11 Marino Fontana (Italia), idem.
12 Sergio Maggonni (Italia), idem.
13 **Antonio Suárez (España), idem.**
14 Orestes Magni (Italia), idem.
15 Pierino Baffi (Italia), idem.
16 René Binggeli (Suiza), idem.
17 Italo Macrurati (Italia), idem.
18 Aldo Kazianka (Italia), idem.
19 Giovanni Garrau (Italia), idem.
20 Dino Liviero (Italia), idem.
22 **Salvador Botella (España).**
José Company (España).
Francisco Moreno (España).
Salvador Rosa (España).
Antonio Bertrán (España).
Manuel Montilla (España).
23 **Miguel Poblet (España).**
Todos en el mismo tiempo.—Alfil.

CLASIFICACION GENERAL

Trento (Italia), 28.—Según los datos recibidos hasta ahora, la clasificación general oficial de la Vuelta Ciclista a Italia, es la siguiente:

1 Van Tongerloo (Bélgica), 36 horas, 21 minutos, 11 segundos.
2 **Antonio Suárez (España), 36 h. 23 m. 59 s.**
3 Friedrich Fischerkeller (Alemania), 36-24-13.
4 Franco Balmanion (Italia), 36 h. 24 m. 36 s.
5 Jacques Anquetil (Francia), 36 h. 25 m. 50 s.
6 Angelo Conterno (Italia), 36-26-6.
7 Charly Gaul (Luxemburgo), id.
8 Rik Van Looy (Bélgica), idem.
9 Hans Junkermann (Alemania), id.
10 Louis Rostollan (Francia), 36 h. 26 m. 19 s.
11 Arnaldo Pambianco (Italia), 36 horas, 26 minutos, 39 segundos.
12 **Miguel Poblet (España), 36-26-46.**
13 Hilarire Couvreur (Bélgica), 36 horas, 27 minutos, 23 segundos.
14 Silvano Ciampi (Italia), 36 horas, 27 minutos, 52 segundos.
15 Michel Stolker (Holanda), 36 h. 28 m. 10 s.
16 Carlo Burgnanmi (Italia), 36 h. 28 m. 40 s.
17 Livio Trape (Italia), 36-28-53.
18 Edgar Sorgeloos (Bélgica), 36 h. 29 m. 00 s.
19 **Federico Bahamontes (España), 36-29-4.**
20 Nino De Filippis (Italia), idem.
21 Guide Carlesso (Italia), idem.
22 Marcel Ernzer (Luxemburgo), id.
23 Marino Fontana (Italia), 36-29-59
24 Aldo Bolazan (Luxemburgo), 36 horas, 30 minutos, 26 segundos.
25 Gilbert Desmet (Bélgica). 36 h. 30 m. 30 s.
28 **José Company (España), 36-30-47**
33 **Gabriel Más (España), 36-32-22.**
35 **Jesús Galdeano (España), 36 h. 33 m. 9 s.**
41 **Salvador Botella (España), 36 h. 38 m. 8 s.**
44 **Antonio Bertrán (España). 36 h. 03 m. 10 s.**
45 **Francisco Moreno (España), 36 h. 39 m. 20 s.**
46 **Salvador Rosa (España), 36 h. 39 m. 26 s.**
72 **Manuel Montilla (España), 36 h. 53 m. 24 s.**
101 **José Berrendero (España), 37 h. 08 m. 13 s.—Alfil.**

Hípica internacional

España ganó la Copa de las Naciones

Madrid, 28.—España ha ganado la copa de las Naciones del concurso hípico internacional de Madrid y en segundo lugar se han clasificado empatados Italia y Francia y cuarto, Alemania. Portugal retiró a sus participantes después del primer recorrido de la prueba.

La copa de las Naciones, prueba de la Real Sociedad Hípica Española Club de Campo se ha disputado sobre un difícil recorrido de trece obstáculos de altura máxima de 1'80 metros que debía ser cubierto dos veces por los equipos participantes.

La superioridad del equipo español fué abrumadora y la prueba apenas ofreció dificultad para los jinetes de España dada la desafortunada actuación de los restantes equipos. Terminado el primer recorrido ya aparecía clara la victoria española por lo que el segundo tramo de la prueba careció totalmente de interés. La clasificación ha sido la siguiente:

Primero, España con Goyoaga con Kif Kif; José Martínez Vallejo con Charmeuse; Alvárez de Bohorques, con Descosido y E. Martínez de Vallejo, con Ixión; dos, empatados, Francia e Italia. Francia con Monzard, Srta. Le Bomin, Sr. Mul; Italia, Sra. Piaggio, Damelio, Bambo y Mancinelli; tres, Alemania con Stackofletch; Sta. Rohr, Sta. Richter y Bartel.

Portugal que retiró a sus caballos al terminar el primer recorrido comenzó formando con el capitán Sabbo, capitán Duarte Silva, capitán Neto de Almeida y Mayor Callado.—Alfil.

MONTAJES ELECTRICOS
SUHECA, S.L.
● ALUMBRADO PUBLICO
● ALUMBRADO INDUSTRIAL
● CASETAS DE TRANSFORMACION
● INSTALACIONES DOMICILIARIAS

El día de Corpus Christi, Dios mismo sale a pasear las calles en su custodia de orfebrería. No pienses que Dios ha salido a tomar el sol. Ha salido a tu encuentro. Dios te recuerda que ese día, el 1 de junio, es el DIA NACIONAL DE LA CARIDAD.

Campeonato Nacional ciclista de fondo en carretera para aficionados

Ramón Mendiburu revalidó su título al ganar al sprint a Sebastián Elorza

Zaragoza, 28. — Esta mañana y con un recorrido de 191 kilómetros se ha celebrado el campeonato de España de fondo en carretera para aficionados, organizado por la Federación Aragonesa de Ciclismo.

De los 102 corredores inscritos, pertenecientes a Guipúzcoa, Vilaseca, Vinaroz, Barcelona Madrid, Logroño, Zamora, Huesca, Gijón, Soria, Vizcaya, Valencia, Navarra, Salamanca, Santander, Toledo, Burgos, Tarragona, Vitoria, Mallorca, Lérida y Zaragoza, sólo tomaron la salida 95 corredores, que se hace neutralizada en sus trece primeros kilómetros para darla oficialmente desde la localidad de Cadrete, en la carretera general de Valencia, teniendo que subir tres puertos en el transcurso del recorrido.

Unos 30 minutos antes de la salida, que ha tenido lugar a las 8'07 empezó a llover, lo que hizo que el firme de la carretera, que es bueno, se hiciera dificultoso, ya que también azotó fuerte viento.

Por causa del agua, a pocos metros de la salida hay una caída en grupo, comenzando a anotarse las primeras averías, circunstancia que fué aprovechada por un grupo de doce corredores para distanciarse un poco del resto. Poco a poco se fueron separando en grupos pequeños y, así, a los 34 kilómetros de carrera, un pelotón formado por cuatro corredores, mandado por el aragonés Bonacho, llevaba un minuto y diez segundos de ventaja a otro de trece corredores, en el que figura el campeón del año anterior.

A los 65 kilómetros de carrera y con una media de 35 a la hora, se modificaron las posiciones, al ser absorbido el pelotón de cuatro que iba en cabeza, formándose uno de siete, que consiguen una ventaja a sus inmediatos seguidores de unos diez minutos, después de pasar el puerto de Paniza, que corona en primer lugar Carrasco, de Toledo.

En el cruce de carreteras, de la de Valencia con la general de Madrid, por Calatayud, queda Bonacho rezagado al pinchar, y subiendo el puerto de Cavero de regreso a Zaragoza, a 58 kilómetros de la meta, se fugan tres corredores, pasando la cima en primer lugar Momeñe, de Bilbao, y a unos 200 metros del grupo principal, al que logra llegar el aragonés después de reparar.

Paulatinamente y dada la dureza de la prueba, van quedando muchos retrasados, y no pocos abandonan. Y, así las cosas, los grupos se van estirando y formándose parejas. Faltando unos 44 kilómetros, a la salida de la Alúmina de Doña Godina, van en cabeza cuatro corredores, entre los que figura el vencedor Ramón Mendiburu de Guipúzcoa, que lleva un minuto y quince segundos de ventaja a sus seguidores. La subida al Caracol, puerto que también puntúa, lo hace en primer lugar el vencedor, seguido de Elorza, también guipuzcoano, que logran separarse de los otros dos compañeros de fuga, al extremo de que en el descenso, lanzados en auténtica «tumba abierta», logran una diferencia de un minuto y 36 segundos, yendo en algún momento del descenso a una velocidad superior a 70 kilómetros por hora.

La entrada en la meta, instalada en una de las Avenidas del Parque de Primo de Rivera, entran emparejados Ramón Mendiburu y Sebastián Elorza, que se disputan la victoria en un magnífico «sprint», lográndolo el primero, revalidando así el título que ostentaba del año anterior.

El vencedor y el segundo clasificado han cubierto el recorrido en 5 horas, 19 minutos, 21 segundos.

3 Antonio Momeñe, de Bilbao, 5-21-04.
4 José López Rodríguez, de Valencia, 5-21-04.
5 Jaime Fullana, de Mallorca, 5-21-10.
6 Francisco Saracibar, de Salamanca, ídem.
7 José Surián, de Barcelona, 5-21-55.
8 Rafael Carrasco, de Toledo, en igual tiempo.
9 Carlos Moratias, de Guipúzcoa, 5-22-57, que después fué eliminado por recibir ayuda de un coche seguidor.
10 Jorge Marine, de Barcelona, 5-23-55; y así hasta 33 clasificados.

Al final, el vencedor con el trofeo —una gran copa— la banda de campeón y el ramo de flores que le entregó la gentil artista Queta Claver, que estos días actúa en esta capital, dió la vuelta de honor entre aclamaciones y aplausos del público.

En la tribuna presidencial se encontraban las primeras autoridades de la provincia. Esta gran prueba fué seguida por el seleccionador nacional, señor Saura.—Alfil.

BIOSCA

debuta con éxito como actor teatral

Barcelona, 28.—Con notable acierto y éxito ha hecho su presentación como actor teatral, el ex-jugador internacional del C. F. Barcelona y defensa central de dicho club, Gustavo Biosca.

La obra en que se presentaba Biosca es "El amor y el futbolista", de Juan Cumellas —escrita en catalán— y que relata, precisamente, las andanzas íntimas de un futbolista famoso, que pasa por muchos avatares, hasta conquistar la calma espiritual que su elevación a figura popular había perturbado.

Al terminar la representación, Gustavo Biosca, agradeció las muestras de afecto y aprobación del público, pronunciando unas emocionadas palabras.—Alfil.

Brillante actuación del equipo español en la VI Vuelta Ciclista a Colombia

Ganó la primera etapa y ha empezado a perfilarse como uno de los favoritos

Bogotá, 28. — El equipo español, que ganó la primera etapa de la VI Vuelta Ciclista a Colombia, ha comenzado a perfilarse como favorito y se predice ya su victoria en la totalidad de la prueba, cuyo recorrido, con quince etapas, es de 2.249 kilómetros.

Los ciclistas Julio Jiménez, Martín Piñera, Angel Guardiola y F. Escolá, demostraron en la primera etapa, disputada entre Bogotá y Espinal, sobre una distancia de 152 kilómetros, un gran estado de preparación física y una excelente coordinación para actuar en equipo.

La etapa, corrida en su mayor parte por carretera de montaña, fué ganada, individualmente, por el ciclista novato colombiano Gustavo Vázquez, del Departamento de Antiquia, quien logró el triunfo llegando a la meta en dura competencia con los españoles Jiménez y Piñera, que entraron en segundo y tercer lugar.

Según la cronometración oficial, el equipo español ganó la primera etapa con un tiempo de 11 horas y 26 segundos.

El orden de llegada de los diez primeros corredores, fué el siguiente:

1 Gustavo Vázquez, 3-38-1.
2 Julio Jiménez (España), ídem.
3 Martín Piñera (España), ídem.
4 Octavio Olartex, 3-42-38.
5 José Borgue, 3-43-2.
6 Pablo Hernández, 3-44-20.
7 Luis Bravo, idem.
8 Angel Guardiola (España), ídem.
9 Orlando Casa, idem.
10 Pedro J. Sánchez, ídem.

La salida la dió en Bogotá el presidente Alberto Lleras Camargo, ante miles de aficionados.

Hoy se disputará la segunda etapa, entre Espinal y Armenia, sobre un recorrido de 158 kilómetros.—Alfil.

Fase de ascenso a Segunda División

El Burgos eliminó al Vitoria al derrotarle por 4-0

EL CACEREÑO SOLO GANO POR 3-2

Cáceres, 28.—En encuentro correspondiente a la Fase de Campeones, el Cacereño y el Amistad tendrán que jugar un nuevo partido, al vencer hoy por un gol de diferencia el Cacereño y tener el Amistad un gol de ventaja en el partido anterior.

Ha sido un encuentro típicamente copero, fuerte y duro, donde la mejor calidad del amistad de Zaragoza se impuso al Cacereño e incluso los forasteros fueron por delante siempre en el marcador, lo que dió gran interés al encuentro.

A los 21 minutos de juego, Polo marcó el primer gol del Amistad. En el 35 Vacunin, defensa central maño, incurrió en penalty, lo tiró Tate, rechazó el portero y Nandi, hábilmente, llevó el balón a la red, estableciendo el empate.

En el minuto 20 del segundo tiempo, Santos, en una buena internada consiguió poner el marcador a favor de los visitantes en el 1-2. En el minuto 37, a la salida de un córner, Moreno Baeza, remató de un buen testarazo el empate a dos y ya, entre una emoción indescriptible, presionando el Cacereño más por coraje que por técnica, en el minuto 39, Pedrito bombeó sobre puerta y ante el acoso de un delantero cacereño, el portero maño perdió la pelota que se alojó en la red, suponiendo la victoria del Cacereño y la posibilidad de un desempate próximo.

Alineaciones:

Amistad: Soriano; Pepín, Vacunin, Fuertes; Sánchez, Molina; Ayesa, Polo, Gracia, Larra y Santos.

Cacereño: Gras; Tate, Pedrito, Mande; Ramírez, Ribón; Nandi, Moreno Baeza, Ibarreche, Ríos y Huetas.

Arbitró con energía el gallego Balsa, con jueces de su Colegio.

Al final del encuentro, el gobernador civil entregó al jugador local Tate el Trofeo Semanario Cáceres, concedido al jugador de más regularidad durante la pasada temporada.—Alfil.

CALVO SOTELO, 3; RECREATIVO HUELVA, 0

Puertollano, 28. — Alineaciones:

Calvo Sotelo: Carmelo; Paquirri, Urrestarazu, Gelvis; Nono Arangui; Quintín, Palacios, Noni, Madrid, Gavilla.

Recreativo: Eugenio; Poceiro, Eli, Infantes; Ruiz Mesa, Domínguez; Juliá, Guerra, Joaquín, Román, Sitges.

Arbitró Bayón, auxiliado por jueces también del Colegio Oeste.

A los 15 minutos se lanza un córner del Calvo Sotelo que rechaza la defensa y recoge Noni marcando el primer tanto. Dos minutos después Quintín pasa a Palacios un balón, quien tira raso y logra el segundo. A los 29' Carmelo se arroja a los pies de Joaquín que avanzaba solo quedando el portero conmocionado unos momentos y retirándose después del campo siendo sustituído por Cecilio. A los 45' es Poceiro quien empuja y rancadillea a Gavilla en el área. El árbitro señala penalty que tira Noni flojo, raso y engañando al portero y marcando así el tercero. En este primer tiempo dominó intensamente el Calvo Sotelo. En el segundo bajó bastante la calidad del juego y presionó algo más el Recreativo de Huelva, salvando Urrestarazu dos tantos a portero batido. Destacaron por el Calvo Sotelo Arangui, Quintín, en el primer tiempo Urrestarazu y Galvis y por el Recreativo de Huelva Ruiz Mesa, Juliá y Guerra.—Alfil.

ALAVES, 5; CANTABRIA, 2

Vitoria, 28. — En el encuentro de Tercera División, Fase de Campeones, el Alavés ha vencido por 5 a 2 al Rayo Cantabria.

Alineaciones.

Alavés: Larzábal; Basterrechea, Gorospe, Eloy; San Emeterio, Antón; Badiola, Laguardia, Achuri, Alcorta y Larrauri.

Rayo Cantabria: Fermín; Alle, Gómez, Esteban; Paquito, Duro; Luna, Aguirre, Abel, Outerelo, Alonso.

El arbitraje del colegiado catalán Sr. Gurrea, regular en el primer tiempo y bien en el segundo.

El Alavés jugó muy conjuntado y con gran potencialidad, dominando por juego a sus contrarios. A los 10 minutos, Alcorta logra el primer tanto local. A los 16, Achuri consigue el segundo. A los 38, Gorospe, en una jugada desafortunada de cabeza lleva el balón a las mallas de su portería, estableciéndose el 2-1. A los 40 minutos, el defensa rayista Valle logra el empate para su equipo. Un minuto después, Alcorta logra el tercero alavesista.

En el segundo tiempo, a los 10 minutos, Larrauri saca un golpe franco que Laguardia, de cabeza, convierte en el cuarto gol. Y, a los 15 minutos, Larrauri consigue el quinto y último gol.

El Rayo tuvo mejores hombres en la delantera que en la defensa. El Alavés pudo mejorar su tanteo.—Alfil.

ALBACETE, 1; LA FELGUERA, 0

Albacete, 28. — Alineaciones:

La Felguera: García; Castro, Avendaño, Lito; Choni, Basteiro; Pepito, Mesones, Orlando, Monés y Roza.

Albacete: Timor; Salas, Vicente, Mateo; Alfaro, Moll; Periquín, Simón, Frutos, Arsenio y Baila.

Arbitró Varas que estuvo bien y fué aplaudido.

El terreno de juego estaba convertido en una laguna a causa de la intensa lluvia caída por la mañana y perjudicó más a los locales. El Albacete dominó, sin embargo, por su mayor profundidad. Ambas porterías pasaron por momentos de apuro.

El partido se jugó noblemente y fué emocionante por la incertidumbre del resultado. El único tanto del encuentro se marcó a los 32 minutos del segundo tiempo y fué obra de Arsenio que remató una excelente combinación entre Frutos y Baila.—Alfil.

AT. DE BALEARES, 3; OLIMPICO DE JATIVA, 0

Palma de Mallorca, 28. — Alineaciones:

Olímpico: Rubio; Casany, Daniel, Areta; Sarrión, Mingo; Puerta, Roberto, Albuix, Enguidanos, Richart.

At. de Baleares: García; Felipe, Pastor, Navarro; Villar, Otero; García, Ricardo, Morro, Villarrubia y Villamide.

El terreno estaba embarrado como consecuencia de la lluvia caída durante la mañana y ello ha impedido que se pudiera realizar un fútbol victoso y un control perfecto de la pelota, sucediéndose las frecuentes caídas de los jugadores. A cambio de este fútbol lucido el partido ha deparado mucho entusiasmo. Ambos equipos han pugnado por la victoria y el Atlético la ha conseguido muy mercidamente, pues ha dominado en los dos campos. El Olímpico ha replegado sus líneas constantemente con muchos hombres en el área y ha permitido con ello dominar a su contrario. No ha sabido tampoco hallar el marcaje que contrarrestara la movilidad de juego desarrollada por el Atlético. El primer tiempo ha terminado con el resultado de uno a cero, tanto conseguido a los diez minutos por Villamide al rematar un centro de García. A los doce de la segunda parte un centro de García, rechazado ligeramente por Daniel, lo introduce en la meta de Játiva. Es el segundo tanto; a los 29' en jugada preciosa de la delantera, Villarrubia, de un gran tiro consigue el tercer tanto.

Arbitró meticulosamente Peiró, del Colegio Aragonés.—Alfil.

BURGOS, 4; VITORIA, 0

Burgos, 28.—Con este resultado el Vitoria queda eliminado de la fase de ascenso a Segunda División.

Alineaciones:

Vitoria: Pérez; Cañaveras, Ensagurbe, Echevarría II; Echevarría I, Buruaga; Larrea, Coque, Egorburu, Azcarraga y Laza.

Burgos: Asenjo; Monasterio, Chares, Carmelo; Zamanillo, Resque; Girón, Argos, Cerezuela, Angel y Fausti.

Arbitró el Sr. Crespo, bien.

Desde el primer momento se impuso netamente el Burgos que acusó plena superioridad sobre su contrario que se defendió a base de coraje y contraataques rápidos. A los seis minutos inauguraba el Burgos el marcador por medio de Fausti. A los ocho minutos Resque, casi desde medio campo, lograba el segundo, cuando faltaban nueve minutos para finalizar el primer tiempo, Ceresuela consigue el tercero.

La segunda parte fue de iguales características a la primera aunque el Burgos, en esa ocasión, no se empleó a fondo. A los 35 minutos, Ceresuela aprovechaba un pase largo del defensa central y de tiro cruzado marcaba el cuarto tanto.

Por el Vitoria destacaron el coraje de la defensa, sobre todo del central, y el ala derecha de la delantera.

Por el Burgos, la línea media, Ceresuela, Angel y Fausti.—Alfil.

JEREZ, 3; CONSTANCIA, 1

Jerez de la Frontera, 28.—Alineaciones:

Jerez: Isidro; Balier, Padrón, Garay; Mauri, Galán; Rafa, Peiró, Ucelay, Mayoral y Beascoechea.

Constancia: Mora; Camacho, Alcañiz, Zamacona; Alberto, Diego; Santamaría, Monedero, Frainch, Lizani y Arrón.

Arbitró bien Llorens Sirvent.

Saca del centro el equipo visitante produciéndose un avance por su ala izquierda con centro de su extremo derecho sobre puerta arrebatando Isidro el balón a Frainch lanzándose a sus pies. A los 15' en falta que saca Rafa, recoge Ucelay cediendo a Mayoral quien tira cruzado y entra el balón en la red. La jugada es anulada por entender el árbitro que hubo fuera de juego de Mayoral. Dos minutos después se hace con el balón el extremo derecho Santamaría, colándose por el centro entre la defensa, para a pocos pasos de la portería local tira por bajo pasando el balón por debajo de Isidro hasta el fondo de la red. A los 40' en falta que saca Rafa remata de cabeza Ucelay logrando el tanto del empate. Se llega al final del primer tiempo con dominio alterno.

En la segunda parte al minuto escaso de comenzar, en un rápido avance del equipo local, Mayoral logra cruzado desde fuera del área un buen tiro que ocasiona el segundo tanto para el Jerez. Los locales se crecen y pasan a dominar insistentemente, aunque muchas de sus actuaciones resultan fallidas por la buena actuación del meta forastero. A los 17', Ucelay consigue el tercer tanto de buen tiro a media altura y se sigue jugando con fuerte presión local hasta el final, sin más variantes en el marcador.

El Jerez jugó bien en general y por el Constancia destacó su meta, Mora.—Alfil.

Las próximas eliminatorias

Madrid, 28. — En el sorteo celebrado esta noche, correspondiente a la Fase de Ascenso a Segunda División, se ha registrado el siguiente resultado:

FASE DE CAMPEONES:

Ferrol contra vencedor de Huelva-Calvo Sotelo.
Vencedor de Amistad-Cacereño, contra At. Baleares.
Albacete-Badalona.
Sevilla At.-Alavés.

FASE DE SUBCAMPEONES:

Cartagena-Lugo.
Burgos-Onteniente.
Galdácano-Hospitalet.
Vencedor Constancia-Jerez Industrial, contra Villarrobledo.—Alfil.

GALDACANO, 2; MELILLA, 2

Bilbao, 27.—Alineaciones:

Galdácano: Larrucea; Jaime, Barrenechea, Ortúzar; Oleaga, Uribarri; Uriarte, Larrinoa, Zárate, Víctor y Volnell.

Melilla: Julio; Muñoz, Anil, Ortiz; Cuerva, Listero; Lopera, Guerra, Rojas I, Serrano y Rojas II.

Arbitró Flores, que estuvo muy discutido.

El Galdácano ha eliminado al Melilla en partido de ascenso a Segunda División.

El encuentro se jugó en San Mamés. El Galdácano comenzó jugando muy bien en los 20 primeros minutos. Por su parte el Melilla evidenció buen dominio de pelota a base de pases cortos. A los once minutos, Zárate, de cabeza, marca el primer tanto de los locales. Poco después Lopera, de fuerte tiro, estableció el empate, tras haber dado el balón en el palo. Seguidamente los visitantes se adelantan en el marcador al lograr Cuerva un tanto de penalty al detener Ortúzar el balón con la mano dentro del área. Con dos a uno favorable al Melilla finalizó el primer tiempo.

En la continuación decae la calidad del juego y es más insistente el dominio del Galdácano. A los 23 minutos se organiza un barullo en el área del Melilla y el árbitro, sin que se sepa por qué, señala penalty que, lanzado por Zárate vale el empate a dos. A partir de este tanto el juego se hace insulso y algo duro por parte de los melillenses.—Alfil.

ARENAS, 1; ONTENIENTE, 2

Zaragoza, 28.—Alineaciones:

Arenas: Baltermi; Lázaro, Bernard, Domingo; Estiragués, Pardillo; Guerrero, Errén, Jaime, Delso e Higinio

Onteniente: Moreno; Escudero, Bolinches II, Miguel; Gaspar, Borreda; Alonso, Jimeno, Gandía, Montilla y Mongat.

Arbitró el encuentro el Sr. Urreta, vizcaya, bien.

Encuentro correspondiente a la fase de ascenso a Segunda División. El Arenas ha quedado eliminado, ya que el partido anterior terminó con la victoria del Onteniente por 2-0. El Arenas, que comenzó con juego brioso y de ataque, fue perdiendo ímpetu y puntería en el remate a puerta. Por el contrario, los levantinos se serenaron poco a poco hasta conseguir alzarse con la victoria.

A los nueve minutos, Guerrero inauguraba el marcador para el Arenas. El equipo local prosigue su dominio pero sus delanteros se mostraban ineficaces ante el meta contrario. A los 21 minutos de la segunda parte en un avance de la delantera levantina, Monat centró y Bernard al intentar el despeje, introdujo el balón en su propia meta. A los 24, Alonso marcaba el segundo que suponía la victoria.—Alfil.

AVILES, 1; VILLARROBLEDO, 1

Avilés, 28.—Imparcial arbitraje de Ibáñez García.

Avilés: Santinos; Morito, Riondas, Chelona; Orive, Florín; Doval, Chamiz, Prendes, Renduélez y Bellón.

Villarrobledo: Arias; Coloma, Josepe, Tashorras; Jiménez, Encinas; Marcelo, Domingo, Gallardo, Benito y Muelas.

A los 32' de juego, Domingo en brillante jugada personal después de burlar a tres contrarios y al meta local en su salida, marcó el tanto del Villarrobledo. A los 40', Coloma derribó a Chamiz en el área, originándose un saque indirecto que fue rematado por Bellón despejando el balón con el puño Coloma. El penalty fue transformado por Prendes en el tanto del empate. En la continuación, a los 30', Santinos agarró el pie de Domingo, señalando el árbitro penalty, lo que originó un gran escándalo que llegó a suspender el partido durante seis minutos. En las discusiones, Florín intentó agredir al colegiado por lo que fue expulsado. Hubo de ser sacado del campo sin sentido presa de un ataque de nervios. El penalty lo ejecutó Benito alto y desviado.

Del Villarrobledo destacaron Coloma, Trashorras, Domingo, Benito y Marcelo; del Avilés sólo Riondas, Chelona y Orive.—Alfil.

HOSPITALET, 2; MANRESA, 1

Barcelona, 28.—Arbitró bien Moya.

Hospitalet: Albadalejo; Rodríguez, Catá, Pons; Escerra, Pérez; Vega, Queralt, Maíquez, Pagés y Ortoll.

Manresa: Santos; Illesca, Martín, Solanes; Seguer, Casamitjana; Torrent, Tejedor, Pérez, Lobet y Basora.

El primer tiempo favorable al Manresa. A los 29' Escarra en una jugada impetuosa chocó violentamente con Seguer y sufrió una herida en la cabeza, siendo retirado del campo. El Hospitalet tuvo que imponer su juego a base de rapidez y entusiasmo para neutralizar la inferioridad numérica. Basora consiguió el primer tanto de la tarde y así se llegó al descanso. Al comenzar el segundo tiempo sale Escarra que es muy ovacionado. A los 22' Escarra consigue el tanto del empate y cuando faltan seis minutos para finalizar el partido, Vega obtiene el tanto que decide la eliminatoria a su favor. Destacaron por el Manresa todo el equipo como conjunto, y por el Hospitalet los mejores Pagés, Escarra y Albadalejo.—Alfil.

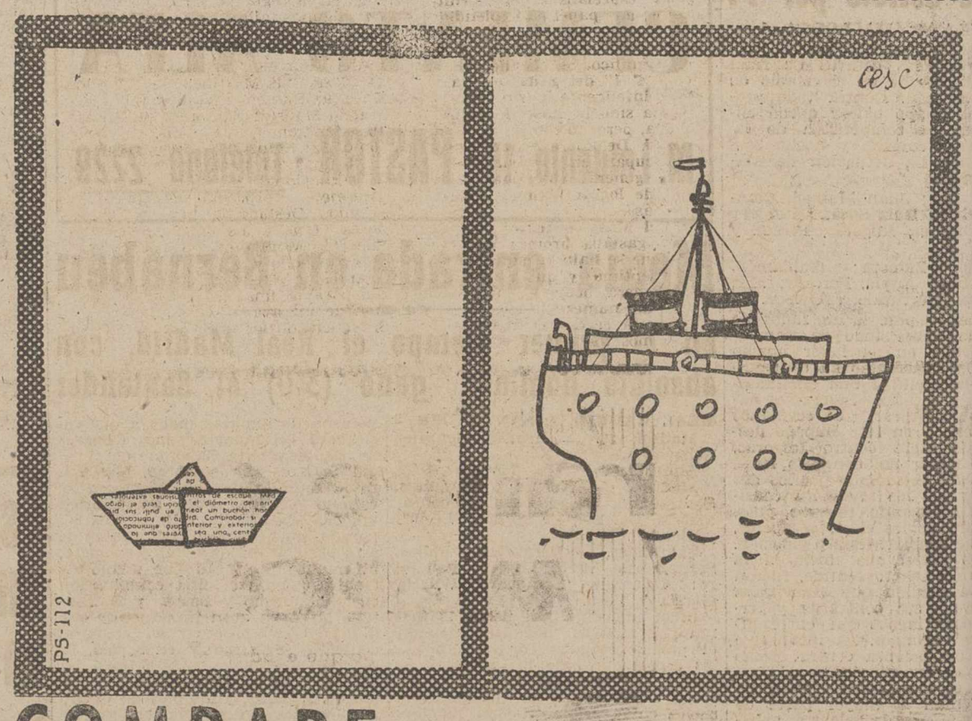

COMPARE antes de comprar, y pregunte a quien tenga una
nevera eléctrica sin motor ODAG
REVELATION 130 10.696'- SUPERLUXE 7.485'- RECORD 6.794'-
IMPUESTOS INCLUIDOS

M.C.D.2022

ULTIMA HORA DEPORTIVA

La etapa novena de la Vuelta a Italia

Otra buena actuación de Suárez que queda en tercer lugar de la general

La prueba contra el reloj, fué ganada por Anquetil

SALIDA PARA LA NOVENA ETAPA

Tarento (Italia), 29. — Entre los primeros veinticinco corredores de la Vuelta Ciclista a Italia en la etapa de hoy, bajo la fórmula contra reloj, el mejor tiempo lo ha logrado el italiano Chiodini, con 1-12-36, a un promedio de 43,801 kilómetros por hora.—Alfil.

ANQUETIL, VENCEDOR

Bari, 29. — El corredor Anquetil ha triunfado en la novena etapa de la Vuelta Ciclista a Italia, disputada hoy entre Tarento-Bari, con 53 kilómetros de recorrido. Van Tongerloo, de Bélgica, conserva el primer puesto de la general.—Alfil.

CLASIFICACION DE LA NOVENA ETAPA

Bari, 29.—Clasificación de la etapa Tarento y Bari, contra reloj, con 53 kilómetros de recorrido:

1 Anquetil (Francia), 1-08-01 (a 46,753 kilómetros hora).
2 Ex aequo:
Suárez (España), a 2' 52".
V. Tongerloo (Bélgica), a 2' 52".
4 V. Adorni (Italia), a 3'.
5 G. Battistini (Italia), a 3' 35".
6 Van Looy (Bélgica), a 3' 33".
7 A. Bailetti (Italia), a 3' 38".
8 Reso Fontana (Italia), a 3' 47".
9 Ex aequo:
F. Balmanion (Italia), a 3' 53".
Defilippis (Italia), a 3' 53".
11 Poblet (España), a 4' 01".
12 Carlesi (Italia), 1-12-14.
13 Kazianka (Italia), 1-12-25.
27 Mas, de España, 1-13-07.
47 Galdeano, de España, 1-14-22.
49 Bahamontes, de España, 1-14-30.
59 Montilla, de España, 1-14-37.
62 Botella, de España, 1-14-44.
82 Company, de España, 1-15-41.
95 Rosa, de España, 1-16-30.
101 Bertrán, de España, 1-16-42.
103 Berrendero, de España, 1-16-47.
107 Moreno, de España, 1-17-02.

CLASIFICACION GENERAL

Tras esta etapa, la general se establece así, después de la novena etapa:

1 Van Tongerloo, de Bélgica, 37-32-04.
2 Anquetil, de Francia, a 1-52.
3 Suárez, de España, a 2-48.
4 Balmanion, de Italia, a 4-26.
5 Fischeskeller, de Alemania, a 1-25.
6 Van Looy, de Bélgica, a 5-39.
7 Poblet, de España, a 5-44.
8 Junkerman, de Alemania, a 6-53.
9 Pambianco, de Italia, a 7-7.
10 Gaul, de Luxemburgo, a 7-37.
21 Bahamontes, de España, 37-43-34.
27 Mas, de España, 37-45-29.
30 Company, de España, 37-46-28.
34 Galdeano, de España, 37-47-31.
40 Botella, de España, 37-52-52.
48 Bertrán, de España, 37-55-52.
49 Rosa, de España, 37-55-56.
51 Moreno, de España, 37-53-22.
72 Montilla, de España, 38-08-01.
87 Berrendero, de España, 38-25-09.

Excepcional etapa del español Suárez

Anquetil, vencedor, sacó una media de 46'753 kms. a la hora

Bari, 29. — Excepcional carrera la efectuada hoy por el corredor español Antonio Suárez. Frente a enemigos de la talla de Anquetil, Van Looy, Battisini y tantos otros, el corredor madrileno ha sobresaliido excepcionalmente y perseguido a Anquetil, su papel en la jornada, disputada sobre 53 kilómetros, contra reloj, puede ser considerado un verdadero exito.

De Anquetil no puede decirse mucho, todo está dicho al señalar los 46,753 kilómetros por hora de promedio logrado en este recorrido, no tanto lo fácil que les hubiera gustado a los corredores. Su marcha, plena de regularidad, fué un portento de «especialista» y, si no logró el primer puesto de la general, fué debido a la gran labor realizada por el «maglia rosa», el belga Van Tongerloo, que, sin arredrarse ante la responsabilidad, ocupó, en union de Suarez, el segundo puesto de la atapa, a 2' 52" del prodigioso corredor francés.

En la linea de llegada, Suárez —como casi todo el mundo— creyó por unos instantes en la victoria, ya que, hasta el momento de Anquetil, el suyo era el mejor tiempo registrado. «Nunca he corrida a tanta velocidad una jornada contra reloj», declaró Suárez. Al anunciarse el tiempo de Anquetil, el corredor español declaró: «Nunca lo hubiese creído. No habia corrido frente a Anquetil con anterioridad y no pensé en que seria tan fenomenal. Para superar mi tiempo en 2' 52", debe haber marchado como una máquina humana».

Después, se dirigió a las tribunas y felicitó al corredor francés, Anquetil, que, sonriendo, declaró: «Verás como en las tapas con montañas por medio, marchas más rápido que yo».

Suárez añadió que estaba plenamente satisfecho con su posicion en la general y que estaba totalmente decidido a defenderla. «No sé si temer más a Van Looy, con dos minutos y medio de retraso con respecto a mi, o a Anquetil, que figura delante. Temo a ambos, pero estaré vigilante».

No solo ha sido Suárez el hombre español destacado. También Poblet, el gran especialista del sprint, ha realizado un papel —explendido, si se tiene en cuenta que la etapa no entraba en lo que le gusta y domina— magnífico. Se clasificó el undécimo, a 4' 1" del ganador, tras una carrera inteligente y sin esfuerzos.

«No ha sido la clase de etapa que me gusta, pero no me he portado del todo mal. De ahora en adelante, no me preocuparé en demasía de la clasificación general, sino que más bien trataré de lograr alguna victoria de etapa más».

Gabriel Más, contento con su actuación, gastaba bromas con el hecho de que se halla clasificado en vigésimo séptimo, y que en la clasificación general ocupe el mismo puesto. «Es un número excelente. El 27 de mes está cerca del final, que, como sabemos todos, está la paga».

Las sanciones en tiempos fueron anunciadas demasiado tarde para ser incluidas en la clasificación general de hoy, por lo que serán agregadas mañana.

El holandés Stolker ha sido multado con diez mil liras y penalizado con cinco minutos.

El belga Gilbert Desmet y el español Company, fueron multados con cinco mil liras y los minutos de penalización.

Jean Stablinski, por su parte, fué castigado con dos mil liras y medio minuto.

Hoy se han registrado dos bajas: la del suizo Kurt Gimmi, que, con fuertes dolores de estómago, cubrió todo el trayecto acompañado por una ambulancia, pero que, por llegar con el control cerrado, fué descalificado. «No habría abandonado en forma alguna», explicó después. El italiano Pellicciari, que registró 1' 10", fué descalificado por ser remolcado por un vehículo.

Quedan, por tanto, 132 corredores en carrera.—Alfil.

ATLETISMO

CAMPEONATO NACIONAL JUNIOR EN PISTA

Madrid, 28. — Resultados de las pruebas disputadas hoy, correspondientes al noveno campeonato nacional de atletismo, en pista, categoría junior:

Cuatrocientos vallas; Finales, final de segundos: Miguel Angel Hidalgo, de Zaragoza, 1-01-1; Llovera, de Barcelona, 1-01-4; Garballo, de Lugo, 1-01-8.

Final de primeros: F. J. Artiach, de Vizcaya, 56-2; J. Fortuno, de Barcelona, 57; S. López, de Madrid, 57-7.

Doscientos lisos, finales de segundos: L. Moya, de Valencia, 23; A. Castañeda, de Guipúzcoa, 23-2; J. M. Granell, de Barcelona, 23-5.

Final de primeros: Jaime del Hoyo, de Madrid, 22-5; Acalle, de Coruña, 22-8; J. Rodríguez, de Pontevedra, 22-8.

Ochocientos, finales de segundos: S. Vizozo, de Coruña, 1-59; M. Beristain, de Guipúzcoa, 2-01-4; F. M. Sarez, de Oviedo, 2-03-2.

Final de primeros: M. Alvarez Gabeiras, de Oviedo, 1-56-3; A. Amigo, de Salamanca, 1-58-5; J. Perramon, de Barcelona, 1-59-3.

Lanzamiento de barra, final: B. Allende, de Vizcaya, 41,53; J. L. San Adrián, de Guipúzcoa, 33,25; J. Rus, de Barcelona, 32-85.

Mil quinientos metros, final, clasificación final contra reloj: J. M. Samiegui, de Guipúzcoa, 4-31-3; J. Pita, de Coruña, 4-31-4; M. Haro, de Palencia, 4-34-2.

Triple salto, final: L. F. Artea, de Guipúzcoa, 14,79; J. M. Vázquez Moro, de Asturias, 14,61; F. J. Higuero, de Madrid, 14,56.

Lanzamiento martillo, final: J. Otero, de Coruña, 45,34; L. Cassi, de Barcelona, 42,12; J. M. Bea, de Barcelona, 38,51.

Cuatro por ciento, finales segundos: Valencia, 47; Oviedo, 47,8; Vizcaya, 47,9; Santander, 49,6.

Final de primeros: Madrid, 44,6; Barcelona, 45,2; Guipúzcoa, 45,2; Pontevedra, 45,6; Coruña, 47,9; Las Palmas sin tiempo.—Alfil.

El Atlético de Madrid eliminó al Valencia

Le ganó en Zaragoza, en el desempate, por 3-0

Zaragoza, 29.—El Atlético de Madrid ha eliminado al Valencia, de la Copa de S. E. el Generalísimo, al vencerle esta tarde por tres tantos a cero en el encuentro de desempate.

El primer tiempo terminó con igual resultado.—Alfil.

BALONCESTO

El Real Madrid campeón de España

EL REAL MADRID CAMPEON NACIONAL

Bilbao, 28.—El Real Madrid se ha proclamado campeón de España de baloncesto y ha conquistado la copa de S. E. el Generalísimo al vencer al Barcelona por 76-51, habiendo terminado el primer tiempo 35-17 también favorable al Madrid.

El partido no ha tenido gran interés ya que el Madrid ha ido siempre por delante en el marcador demostrando neta superioridad. Asistió numeroso público que agotó las localidades del Club Deportivo. El Madrid realizó brillantes jugadas sobre todo en la segunda parte. Arbitraron con algunos fallos los aragoneses Soriano y Luis que perjudicaron algo al Barcelona aunque no influyó en el tanteo. Barcelona: Cano, 15; Coello, 14; José Luis Martínez, 13; A. Martínez, 9; Ramón y Valbuena.

Real Madrid: Emiliano, 19; Sheaff, 16; Montgomery, 13; Luis, 12; Sevillano, 12; Sáinz, 4; y Díaz Miguel.

Al final del partido el presidente de la nacional de baloncesto, señor Querejeta, procedió al reparto de premios. Destacaron por los vencedores Luis y los norteamericanos Sheaff y Montgomery y por el Barcelona, Coello y Cano.

Antes de este partido se enfrentaron para la final del trofeo Federación de Vizcaya el Jai y el Baracaldo venciendo los primeros por 38-36.—Alfil.

Veranee con MARCONI

porque añadirá el placer de su espectáculo favorito.

El televisor MARCONI TM-901 es de fácil manejo y seguro transporte, y desde luego en su lugar de veraneo funcionará perfectamente porque está CLIMATIZADO. Una simple conexión a la red de energía y siempre estará dispuesto a proporcionar una distracción sugestiva gracias a su antena incorporada multicanal de alta sensibilidad.

Después, en su hogar habitual, el MARCONI TM-901 seguirá siendo el televisor seguro, decorativo, en armonía con cualquier mobiliario.

¡Y que le recordará sus agradables horas pasadas!

UN PRODUCTO CON LA SEGURIDAD FUNCIONAL MARCONI

DOMINGO TAURINO

Nuevo éxito de "El Millonario" en Madrid

El novillero palentino, que dió la vuelta al ruedo, recibió un puntazo leve

Por causa de la lluvia se suspendieron varias corridas

La lluvia ha deslucido el domingo taurino. Fueron suspendidas las corridas de Barcelona, Córdoba y Valencia. En la ciudad de Manolete, el trofeo instituido por el Ayuntamiento y que lleva el nombre del llorado matador, fué declarado desierto.

«El Millonario» volvió a hacer el paseíllo en la Plaza de Vista Alegre, consiguiendo un nuevo triunfo. Tras una buena faena, a base de derechazos, el novillero palentino dió la vuelta al ruedo en medio de una ovación, mientras el público pedía la oreja. En su segundo enemigo recibió un puntazo, por fortuna leve, pero mató a su enemigo. «El Millonario» volvió a llenar la Plaza de Carabanchel, mientras que la Monumental, con un cartel homenaje a la delegación argentina que se encuentra en España, registró una entrada muy floja.

No hubo ninguna corrida de toros en España. Los matadores quedaron ociosos. Esperemos que mejore el tiempo y con el sol, después de estas esperanzadoras lluvias, vuelvan a anunciarse festejos grandes y se anime el mundillo taurino en el próximo mes de junio.

REAPARICION DE «EL MILLONARIO»

Madrid, 28.—Plaza de Toros de Vista Alegre. Tarde desapacible y buena entrada. Los novillos, de doña Carmen Carmona Ortega, de Madrid, fueron bravos y nobles; el quinto, reparado de la vista, fue sustituído por uno de Manuel Muñoz, que no desentonó de los anteriores; el primero, aplaudido en el arrastre.

Juanito Muñoz, en su primero, faena pinturera con buenos derechazos. Pinchazo y estocada. Ovación y vuelta. En el otro, que brindó a Domingo Ortega, toreó bien con la derecha y mató igualmente de pinchazo y estocada. Ovación.

«El Millonario», en su primero, buenos derechazos, matando de pinchazo, entera y descabello. Ovación, vuelta y petición de oreja. En el otro, de Manuel Muñoz, con nervio y poder, estuvo breve terminando de dos pinchazos y media. Pasó a la enfermería.

«El Caracol» veroniquea entre aplausos a su primero. En la faena instrumentó redondos que se jalearon y manoletinas aguantando mucho. Termina de un metisaca, un pinchazo y una entera. Ovación y vuelta. En el último de la tarde corrió pareja su valentía y buena suerte, pues sufrió varios revolcones que no tuvieron consecuencias. Terminó de dos pinchazos y media estocada. Siendo despedido con una ovación.

Parte facultativo: Durante la lidia del quinto novillo fue asistido en la enfermería «El Millonario» de puntazo corrido en la cara anterior, tercio superior del muslo izquierdo, con hematoma. Pronóstico leve que no le impide continuar la lidia, doctor Gómez Lumbreras.—Cifra.

RAFAEL ROMERO HERIDO

Madrid, 28.—En la Monumental se celebró esta tarde una novillada en honor de la delegación argentina que se encuentra en España. Una representación de la cual presenció la corrida desde el palco de la Diputación Provincial. Presidían esta representación del intendente de Buenos Aires, Sr. Giralt, y el embajador de la Argentina en España, Sr. D'Andrea, acompañados de sus respectivas esposas y del Marqués de la Valdavia. Los espadas les brindaron la muerte de sus primeros novillos.

Se lidiaron reses de D. Germán Gervas, de media arrancada e inciertos.

Rafael Romero, de Jerez de la Frontera, hacía su presentación. Hubo un novillo de El Pizarral, mansote, para el rejoneador López Ferrera. El tiempo desapacible y la entrada muy floja.

El rejoneador José López Ferrera hizo una exhibición de doma y clavó con valentía y exposición cuatro rejones, tres pares de banderillas, uno de ellos a dos manos y un rejón de muerte, descabellando al tercer intento echando pie a tierra. Fue ovacionado y saludó desde el tercio.

Juan Sánchez hizo faena valiente a su primero en la que destacaron buenos redondos y naturales que se aplaudieron y mató de estocada tendida y media buena. Ovación y vuelta. En el otro fue volteado aparatosamente al veroniquear y quedó visiblemente resentido del brazo izquierdo. Brindó a Ordóñez y porfió con valentía sobre la derecha, logrando buenos redondos. Mata de pinchazo y media estocada. Ovación. Pasa a la enfermería.

Rafael Montero «Rafaelete», hizo a su primero faena muy valerosa sobre la mano izquierda y fué aplaudido en algunos naturales de calidad. Mata de una estocada. Ovación y vuelta. En el quinto estuvo muy voluntarioso y mata de una buena estocada que le valió una ovación.

Rafael Romero se hizo aplaudir en apretados naturales ligados con el de pecho y redondos con la derecha. Dos pinchazos y estocada a cambio de un revolcón. Ovación y salida al tercio. En el que cerró plaza estuvo muy valiente. Al dar un redondo fue empitonado y corneado aparatosamente y pasa a la enfermería, matando Rafaelete de dos pinchazos y estocada.

En la enfermería de la plaza fueron asistidos Juan Sánchez de contusión y puntazo en tercio superior de cara externa de antebrazo izquierdo de pronóstico reservado, y Rafael Romero, de herida en región inguino crural del lado izquierdo con una trayectoria dirigida hacia arriba y adelante de diez centímetros de longitud que contusiona el anillo inguinal externo. Puntazo en región perineal y varetazo en cara interna de muslo derecho. Pronóstico menos grave. Pasa al Sanatorio de Toreros.—Cifra.

SOARES CORTO UNA OREJA

Zaragoza, 28.—Dos novillos de don Juan Cobaleda y seis de D. Higinio Luis de Severino, desiguales.

Armando Soares en su primero ovación y saludos. En su segundo silencio al matador y pitos al novillo. En el que mató por cogida de Mondeño II, ovación, una oreja, petición de la otra, vuelta y salida a los medios.

Torcu Varón escuchó pitos en su lote.

Mondeño II en el único que lidió ovación, petición de oreja, vuelta y salida a los medios. En su segundo resulta cogido en la faena de muleta, pasando a la enfermería para no reaparecer.

Manuel Rodríguez en su primero silencio, y en el otro, palmas. Sufrió un varetazo en la lidia del segundo novillo, por lo que fue asistido en la enfermería.

Partes facultativos: A Mondeño II le fue apreciada una contusión con hematoma en el pie izquierdo con probable fractura del quinto metatarsiano. Pronóstico reservado. A Manuel Rodríguez le fue apreciada herida contusa de pronóstico leve.—Cifra.

SUSPENSION EN BARCELONA

Barcelona, 28. — A causa de la lluvia ha sido suspendida la corrida de toros anunciada para esta tarde en la plaza de toros Monumental.

El cartel anunciado, toros de Atanasio Fernández, para Antonio Ordóñez, Diego Puerta y El Viti, se mantiene para el domingo día 4 de junio.—Cifra.

TAMBIEN EN VALENCIA

Valencia, 28.—Debido al intenso temporal de lluvias ha sido suspendida la novillada anunciada para hoy y en la que iban a actuar Gregorio García, Antonio Medina y Armando Conde.—Cifra.

BUENA NOVILLADA EN MALAGA

Málaga, 28. — Novillos de don José Quesada, muy bravos. Todos fueron aplaudidos en el arrastre y al cuarto le dieron la vuelta al ruedo.

José María Montilla, en su primero, faena artística y adornada para un pinchazo y descabello. Ovación, petición y dos vueltas. En su segundo, faena muy valiente con naturales, redondos, de pecho y adornos. Sufrió un derrote en la boca. Una estocada. Ovación, dos orejas rabo, dos vueltas y salida.

Baldomero Martín «Terremoto», en su primero, faena valiente y adornada. Una estocada. Aplausos. En su segundo, faena con naturales, de pecho, redondos y adornos. Una estocada. Ovación, dos orejas, rabo, vuelta y saludos.

Manuel Benítez «El Cordobés», fué aplaudido con el capote; ovacionado en banderillas. Faena valiente y artística con naturales, de pecho redondos y manoletinas. Una estocada y dos descabellos. Ovación una oreja, vuelta y saludos. En el último, fué ovacionado en banderillas. Faena valiente y templada con redondos y naturales. Una estocada y dos descabellos. Ovación, petición de oreja, vuelta y salida. Los tres matadores salieron a hombros.—Cifra.

EFRAIN GIRON SALIO A HOMBROS

Sevilla, 28. — Novillos de don José Osborne, todos aplaudidos en el arrastre.

Antonio Codeseda, en su primero, silencio. En el otro, ovación y vuelta.

Facultades, ovación y saludos en su primero. Silencio en el quinto.

Efrain Girón, una oreja en su primero y ovación y saludos en el último. Salió a hombros.—Cifra.

EN SAN FERNANDO

San Fernando, 28. — Novillos de Concha y Sierra, manejables; sobresalió el segundo, que tomó seis varas y fué aplaudido en el arrastre.

Efraín Olaño, fué cogido en su primero, pasando a la enfermería. Se le apreció contusión en la rodilla derecha, de pronóstico leve, pero que le impidió continuar la lidia. El novillo lo mató Manolo Cansino, que escuchó palmas.

Manclo Cansino, en su primero, buena faena para pinchazo y media. Ovación y vuelta. En el otro, faena valerosa para una gran estocada. Ovación creja y vuelta.

Niño de Vilaplana, en su primero, gran faena para estocada. Ovación, dos orejas y vuelta. En su segundo, faena valiente para dos pinchazos y media. Ovación, vuelta y petición. En el que cerró plaza, faena buena y se le concedió una oreja. Salió a hombros, en unión de Manclo Cansino.—Cifra.

CORRIDA SUSPENDIDA

Córdoba, 28. — Se ha suspendido la segunda corrida de toros de la Feria a causa de la fuerte tormenta que descargó esta tarde.—Cifra.

EL TROFEO «MANOLETE», DESIERTO

Córdoba, 28.—El trofeo «Manolete», que otorga el Ayuntamiento cada año al diestro que más se haya distinguido en las corridas de Feria, se ha declarado desierto.—Cifra.

FESTIVAL EN ALMERIA

Almería, 28. — Festival organizado por la Escuela Taurina del Frente de Juventudes. Cinco novillos de don Tomás Jiménez, de Bailén, buenos. Desfilaron las Bandas de Música de Flechas Navales y Frente de Juventudes. Buena entrada.

Juanito Jimeno y Antonio Bretones, aplausos.

Pepe Solá, aplaudido con la muleta.

José Antonio Martín, una oreja.

Ramón Magana, tras una gran faena, pasó a la enfermería, ligeramente conmocionado. Remató Bretones el novillo.

Bretones Magana y José Antonio Martín, salieron a hombros.—Cifra.

La reaparición de "El Millonario" en Madrid fué acogida con mucho interés

Faena valiente en su primero, que le valió la vuelta al ruedo, sufriendo un puntazo leve en su segundo

Ha sido de nuevo contratado para torear el día del Corpus Christi

MADRID. — (Por teléfono. De nuestro corresponsal). — La reaparición de "El Millonario", ídolo de la plaza carabanchelera, después de su grave cogida, era esperada con mucho interés; y si no triunfó como él deseaba, no fué porque no pusiera entusiasmo en la pelea, sino porque su visible cojera, que desminuía sus facultades, le privó de armar otro alboroto. No obstante, dejó su cartel en alto.

A su primer novillo, lo veroniqueó con soltura, haciéndose aplaudir. Con la muleta estuvo muy valiente, sacando unos buenos derechazos, para instrumentar una segunda tanda de éstos, que gustaron por su temple. Mató de un pinchazo ,una entera y descabello. Hubo petición de oreja y vuelta al ruedo.

En su segundo, de la ganadería de Muñoz Aguilar, ya que el que le correspondía hubo de ser retirado al corral, se encontró "El Millonario", con un animal de mucho nervio, al que con la franela templó a base de unas buenas verónicas. Con la muleta, como el toro no se prestaba a lucimiento, le trasteó con varios pases, para acabar con él de media estocada y dos pinchazos.

En la enfermería de la Plaza, "El Millonario", fué asistido de un puntazo corrido en el muslo derecho, de pronóstico leve, que no le impidió el proseguir la lidia y terminar su faena.

"El Millonario" ha vuelto a ser contratado para torear el jueves próximo, día del Corpus Christi en la plaza carabanchelera, donde sigue siendo considerado como el máximo ídolo popular de la misma.

¡... Y DESPUES ELIJA UN WESTINGHOUSE!

El frigorífico americano que más se vende en el mundo

Un modelo para cada familia

MODELOS	CAPACIDAD	PESETAS
HD-4	114 litros	11.950
DL-5	142 "	14.500
DD-6	170 "	15.450
DL-7E	200 "	16.940
DL-7	200 "	17.976
DL-10E	300 "	18.940
DL-10	300 "	19.795

Impuestos incluidos

Puede estar SEGURO... si es Westinghouse

DISTRIBUIDOR:

PASTOR

MAYOR, 130 PALENCIA

PLAZA DE TOROS PALENCIA

Organizaciones Vázquez

JUEVES 1.º DE JUNIO DE 1961, A LAS cinco y media de la tarde

MONUMENTAL NOVILLADA

4 novillos 4, de don Ignacio Encinas, para

MORENITO DE TALAVERA

Y

RUBIO DE SEVILLA

Triunfadores en Madrid, Sevilla y Barcelona

El desenjaule se efectuará gratuitamente el miércoles a las siete y media de la tarde

La empresa obsequia al público asistente a esta novillada con 10.000 pesetas en metálico: primer premio 5.000 pesetas y CINCO de 1.000

El día 1.º habrá novillada

Interesante mano a mano Morenito de Talavera - Rubio de Sevilla

Los novillos serán de don Ignacio Encinas

Para el jueves, día 1, festividad del Corpus Christi, está anunciada una novillada muy interesante.

Morenito de Talavera y Rubio de Sevilla, mano a mano, lidiarán cuatro ejemplares de D. Ignacio Encinas, «El Espinar».

Los dos diestros, dos muchachos con ganas de llegar, son novilleros que cuentan en su haber con triunfos en plazas de categoría y que quieren revalidar en Palencia. De sobresaliente actuará Luciano Amor, quien bien pudiera ser espada en una próxima novillada, pues es criterio de la organización de esta novillada dar una serie de espectáculos en los que desfilarían todos los muchachos palentinos que deseen una oportunidad.

Del ganado de Encinas, no queremos hacer elogios. Sólo diremos que son cuatro magníficos novillos y que los aficionados podrán verlos el miércoles, día 31, a las 7'30 de la tarde, hora en que se efectuará el desenjaule.

La novillada, interesante de por sí, tiene además el aliciente de seis premios en metálico. El primero de 5.000 pesetas y los otros cinco de mil. En total dos mil duritos. Los precios son muy baratos, francamente baratos y es seguro que la plaza se llene. La afición debe responder. Esta puede ser la primera de una serie de novilladas que animen la temporada palentina. Este largo paréntesis que se abre hasta nuestra feria grande.

M.C.D.2022

Homenaje del Frente de Juventudes a la Vieja Guardia Palentina

Presidió el acto el Gobernador Civil

El Delegado Provincial de Juventudes, impone un corbatín al guión de la Vieja Guardia Palentina.—(Foto PAYA)

Tuvo lugar el sábado, día 27, en los Hogares de Arqueros del Frente de Juventudes, el homenaje tributado a la Vieja Guardia palentina, con motivo de los actos que la Delegación Provincial de Juventudes está llevando a cabo en la Semana de la Juventud, recuento este año de las actividades que la misma ha desarrollado a través de estos últimos veinte años que nos alejan —y nos unen— a aquel 6 de diciembre de 1940 en que fuera instituído el Frente de Juventudes.

A las 8'30 de la tarde, presidido por el Jefe Provincial del Movimiento y Excmo. Sr. Gobernador Civil, comienza el acto. Asisten, con el Delegado Provincial de Juventudes, los Mandos de la Organización y arqueros y cadetes.

En representación de la Vieja Guardia y por ausencia de su Delegado, preside a aquélla, con los afiliados que asisten al acto, el Consejero Nacional del Movimiento don Antonio Carbonell Alvarez de Sotomayor, encontrándose presentes, además de miembros de la Vieja Guardia de la capital, otros de la provincia (de Herrera de Pisuerga, Aguilar de Campoo, etc.).

Abre el acto el Jefe Provincial del Movimiento y Excmo. Sr. Gobernador Civil, y el Delegado Provincial de Juventudes expone, no podía faltar, en el apretado programa de actos que su Delegación ha organizado en esta semana, este, sencillo, pero entrañable homenaje que la juventud presenta a sus mayores en el servicio a España a esta Vieja Guardia palentina que, precediéndonos en la entrega de amor a la Patria, para, deseándola mejor, hacerla más grande, más justa y más limpia, no dudó en ser, en el apretado impulso de decisión de las primeras horas, salvaguardia y vanguardia de un sentimiento nacional que, con las armas, y mejor aún —por encima de ellas— con una ilusionada fe en las consignas de la Falange, ardiente y combativa generosa sangre —y más en el ejemplo para nuestras juventudes— para darnos todo lo que hoy tenemos.

Como recuerdo perpetuo del afecto de la juventud, el Delegado de Juventudes ofreció a la Vieja Guardia, en su noble y veterano guión, un corbatín que llevaba como inscripción: «El Frente de Juventudes en el XX aniversario de su fundación, a la Vieja Guardia palentina».

Seguidamente interviene el Consejero Nacional del Movimiento, señor Carbonell Alvarez de Sotomayor, representando al Delegado Provincial de la Vieja Guardia, quien agradece el homenaje más, por venir de la juventud en la que —dice— esperan ellos el relevo en toda función, no dudando que los desvelos de quienes la rigen han de fructificar en una exacta formación acorde de siempre con los textos y doctrinas del fundador de la Falange, de perenne actualidad. Quita méritos a su actuación, a la de la Vieja Guardia —no por ello menos conocidos por la juventud, y valorados— y señala que, si un puñado de hombres forma hoy como tal Vieja Guardia, fué debido a un factor cronológico.

Eso sí —añade— creímos estar entonces convencidos de nuestra razón —la salvación urgente de España que iba en torcido derrotero a la Rusia cruel y esclavizante— y no regateamos esfuerzo, ni ahorramos energías para implantar, con la ayuda de Dios, una Patria genuinamente española, acorde con unos justos principios y «nuestra» sin claudicaciones a nuestra esencia hispana, ni ccpiada de patrón alguno.

Agradece —finaliza después de algunas consideraciones al reconocimiento de lo que España y la doctrina de la Falange han supuesto para la Europa Occidental, y en un mañana no muy lejano, al mundo occidental— el homenaje, sencillo y cálido que la Vieja Guardia guardará en un corazón que aún sabe de amor, de ilusión y entrega, y —¿por qué no?—, aún de lucha, si preciso fuera, y termina su intervención con un sentido ¡Arriba España!

Cierra el acto el Jefe Provincial del Movimiento y Excmo. Sr. Gobernador Civil, quien —dice— se inclina —por lo que está en el ánimo de todos— a los dos «bandos». Reconoce a ambas Delegaciones —a Juventudes su ofrecimiento que sabe de corazón, entrañable y magnánimo, como es la juventud, y a la Vieja Guardia, a la que le unen lazos de tiempo y amor—él formó en sus filas en las primeras horas—, su actuación, y recuerda brevemente la España que precedió al Alzamiento, en sus luchas, divisiones y malestar general.

Señala su convencimiento de que la juventud ha sabido recoger el esfuerzo, y con él, la fe de quienes, avanzados en el conocimiento de lo que el Fundador de la Falange quería para España, no dudaron en lanzarse por sus campos, esparciendo esta semilla al voleo de los surcos que era todo español con buena voluntad, y que fructificó la sangre de muchos y —dice— estoy seguro ha de saber cumplidamente proceder a nuestro relevo.

Nutridos aplausos acogieron su intervención.

Lo sabes, hay hombres sin trabajo. No les basta nuestra compasión. Hay que llevarles casa y alimentos y seguridad. Hay que llevarles además, trabajo. Crear fuentes de trabajo es un hermoso proyecto de Cáritas Recuérdalo el 1 de junio, Corpus Christi, DIA NACIONAL DE LA CARIDAD.

Solemne clausura del curso de bachillerato de estudios nocturnos

El resultado de las pruebas finales supera las más optimistas esperanzas

A las ocho y media de la tarde, del pasado sábado, tuvo lugar, en el Paraninfo del Instituto de Enseñanza Media de nuestra ciudad, la solemne clausura de este primer curso de Estudios Nocturnos del Bachillerato.

Presidió la Iltma. Sra. Directora del Centro, acompañada del Sr. Secretario del mismo y claustro de profesores de los Estudios Nocturnos, ocupando sitios de honor, en el mismo estrado, el comandante D. Carlos Casares, en representación de la Fábrica N. de Armas; D. Fernando Velasco, de Bioquímica Española, y D. Alejandro Espino, industrial de automóviles, que han facilitado a sus empleados ayuda generosa para seguir el curso.

Comenzó el acto con unas palabras, a guisa de prólogo, de D. Modesto Alonso Emperador, seguidas de la lectura, por D. Eduardo Rodríguez, de la memoria del curso 1960-61, de la que sacamos los siguientes datos estadísticos con los que pueden sentirse orgullosos los que van en vanguardia en esta modalidad de estudios:

Sobre 22 alumnos, a los que corresponden un total de 132 calificaciones, resultan 30 sobresalientes, 37 notables, 52 aprobados y 13 suspensos.

Se procedió, después, a la mención de las Matrículas de Honor, otorgadas a los alumnos Jesús Arranz, de Matemáticas y Geografía; Manuel García, de Religión y Educación Política; José Luis Carrera, de Dibujo, y Arturo Fernández, de Gramática, cuyos diplomas serán entregados en el día de la apertura del próximo curso académico.

Recibieron libros, en calidad de premio a su labor, uno por cada disciplina, José Luis Carrera, José María Noriega, Arturo Fernández, Anastasio Diez, Jesús López y José Placer.

Intervino, a continuación, el alumno de estudios nocturnos Manuel García, para dar las gracias a cuantos les han ayudado a dar este su primer paso, exhortando a sus compañeros a proseguir con el mismo entusiasmo, olvidando los sacrificios y haciendo un llamamiento a todos los trabajadores palentinos para que se aprovechen de esta magnífica oportunidad que les brinda, con muchas ventajas, el primer Centro docente de nuestra provincia.

Del grupo de alumnos del curso Preuniversitario, que asistió en representación de todos los restantes alumnos oficiales del Instituto, el invidente Samuel Rodríguez Fontecha, ejecutó al piano «Bolero Nocturno», delicada pieza musical de la que es compositor.

Don Fernando Velasco, director de Bioquímica, expuso las ventajas que reporta la cultura al propio trabajador, a las mismas empresas y a la sociedad entera, resaltando la coyuntura que ofrece al Estado español con estas instituciones, que deben aprovechar empleados y obreros.

Unas palabras finales del jefe de Estudios Nocturnos, D. José Rodríguez, sirvieron para testimoniar los motivos de gratitud a los alumnos, profesorado, Dirección del Instituto y a todos cuantos han hecho posible esta realidad de unos futuros bachilleres que prolongan su jornada de trabajo hasta las once de la noche, después de haber dejado sus normales quehaceres en talleres y oficinas.

La Iltma. Sra. Directora del Instituto, Dña. Amelia Garrido, dió por clausurado el periodo lectivo del curso 1960-61.

CORBACHO

compra alhajas. Paga todo su valor. Príncipe, 1. Telf. 221-79-04. Madrid-12

EL BARCELONA SALIO PARA BERNA

Barcelona, 29. — Poco después de mediodía han salido en avión con destino a Ginebra los componentes del Barcelona que el miércoles jugarán contra el Benfica de Lisboa la final de la sexta Copa de Europa de Clubs 1961.

Figuran un total de 75 pasajeros con el equipo titular y suplentes, el entrenador Orizaola; presidente accidental señor De Capmany y otros directivos, así como el presidente de la Catalana de Futbol, señor Román, con los señores Sentis y Capdevila y representaciones de la Prensa de Barcelona y Madrid.

Los jugadores que se desplazan son, Ramallets, Rodri, Foncho, Gensana, Pinto, Vergés, Garay, Villaverde, Martínez Kubala, Evaristo, Suárez, Czibor, Kocsis y Gracia. El entrenador ha dicho que es casi seguro que alineará frente al Benfica el mismo equipo que actuó en Bruselas con la excepción de Segarra que se encuentra lesionado y cuyo puesto lo ocupará Vergés.

Los directivos han dicho que en las oficinas del Club se han diligenciado más de 1.600 billetes al campo Walkdorf Estadio de Berna, pero que, según sus noticias, mañana y el miércoles se desplazarán otras expediciones y grupos particulares que tienen sus entradas reservadas.

Los jugadores con el entrenador, antes de marchar al aeropuerto del Prat, fueron a visitar al capitán Segarra en la Clínica que está internado despidiéndose de él, y deseándole una pronta curación.—Alfil.

ESCARTIN PRESENCIARA LA FINAL DE LA COPA DE EUROPA

Madrid, 29. — El seleccionador nacional de fútbol, don Pedro Escartín, ha salido en avión del aeropuerto de Barajas, con destino a Barcelona, desde donde continuará viaje a Zurich.

El señor Escartín se dirige a Berna, donde presenciará el miércoles el encuentro final de la VI Copa de Europa de Clubs, entre el C. F. Barcelona y el Benfica, de Lisboa.—Alfil.

Gestoría Administrativa

Despacho: A. Fernández del Pulgar, 8 (Trompadero)
Gestor: José Luis Herrero Antolín

CONCURSO FOTOGRAFICO

PREMIO "PERUTZ PERPANTIC"

Organizado por «M a f e», con motivo del Marathon pour Ancetres de L'Automobile Bruselles-París-Madrid 1961, en honor del participante

M. George R. B. Clarke

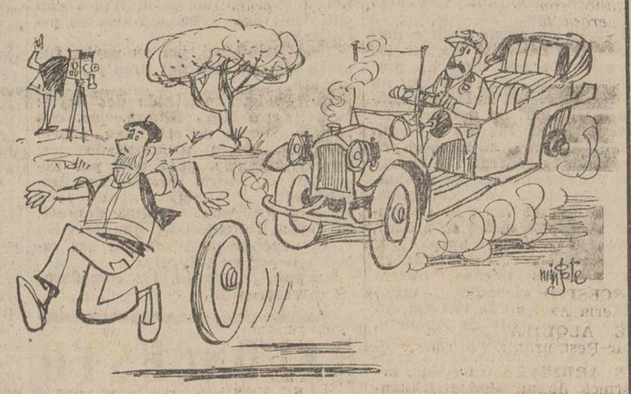

Dotado con más de 10.000 pesetas en metálico y otros importantes premios. Solicite las bases en las Asociaciones Fotográficas, Comercios del Ramo y M A F E. Avda. de José Antonio, 84, Madrid-13

El día 3 de Junio, el Rally recorrerá Burgos-Palencia-Valladolid

No endurezcas tu corazón ni cierres la mano ante el pobre, ábrela y préstale lo que vieres que necesita.
1 de junio, DIA NACIONAL DE CARIDAD.

Hoy tres partidos de desempate en Madrid

Zaragoza-Tenerife, Valladolid-Las Palmas y Cacereño-Amistad

Madrid, 29. — Los partido de fútbol de desempate de octavo de final, se jugarán en los días y horas que se citan a continuación:

Lunes 29, en Zaragoza, Atlético de Madrid-Valencia C. F., en el campo de la Romareda, a las siete de la tarde. Arbitro, señor Zariquiegui.

Martes, día 30, en Madrid, Real-Zaragoza-Club Deportivo Tenerife, a las cinco y media de la tarde, en el Estadio Metropolitano. Arbitro, señor González Echevarría.

Martes, día 30, en Madrid, Real-Valladolid-U. D. Las Palmas, a las ocho y media de la tarde, en el Estadio Santiago Bernabeu. Arbitro señor Lloris.

Torneo de Campeones de Tercera División. Desempates:

Martes día 30, en Madrid, Cacereño-Amistad, en el Estadio vallecano, a las cinco y media de la tarde.

Martes, día 30, en Badajoz, Recreativo de Huelva-Calvo Sotelo, a las cinco y media de la tarde.

Martes, día 30, en Sevilla, Jerez-Jaén, a las cinco y media de la tarde.—Alfil.

Hay que amar al necesitado y también quitarle el hambre con pan y cubrir sus necesidades de vestido, vivienda, medicina...
El 1 de junio es el DIA NACIONAL DE CARIDAD.

SERVIDORA DOMESTICA
Siempre que cambies de una casa a otra para prestar tus servicios, preocúpate de dar al cartero la hoja de alta y baja.

AVISO AL PUBLICO

A partir del día 22 de mayo de 1961, se establece un servicio regular de transporte público de viajeros por carretera entre LEON y PALENCIA, todos los días laborables, con el siguiente horario:

Salida de León a las 8 H. Llegada a Palencia 11 H.
Salida de Palencia 17 H. Llegada a León 20 H.

Para informes en las administraciones de:

L E O N: Auto-Estación E. Fernández, Cardenal Lorenzana, n.º 2, Teléfono 6300

PALENCIA: Empresa AJA, Casado del Alisal, n.º 11, Teléfono 2959

GUIA MEDICA

José M.ª Martín Barbán
Medicina y Cirugía del aparato digestivo
Consulta, de diez a una
Becerro de Bengoa, 24. — Telf., 3041

S. PAJARES GARCIA
Médico Jefe de los Servicios Provinciales de Puericultura, por oposición
Consulta de Puericultura y Enfermedades de los niños
RAYOS X
Calvo Sotelo, (Jardinillos), 3. 1.º dcha.
Horas: de 12 a 2 Teléfono, 1650

J. GARCIA PUENTE-LLAMAS
HA TRASLADADO SU CONSULTA A
REPUBLICA ARGENTINA, 12

RAFAEL M. ALMEIDA
Médico-Jefe del Hospital Provincial por oposición
RAYOS X
Horas de consulta: de 11 a 2
Mayor Pral., 254, 1.º, Izda Telf., 1563

SANTIAGO MORO
MEDICO - PUERICULTOR
Médico ex interno de la Casa Salud Valdecilla
ESPECIALISTA EN NIÑOS
RAYOS X
Consulta de 11 a 2 y de 4 a 6
Mayor Pral., 116, 2.º. Telf., 1451

V. ALONSO ROJO
Plaza Abilio Calderón, 1, segundo
CIRUGIA - PARTOS - MATRIZ

José Martínez Rebollo
MEDICO PUERICULTOR
Enfermedades de los niños
RAYOS X
Casado del Alisal, C, 5.º izquierda (Junto a Báscula Municipal)
Teléfono, 3481
Consulta: De 12'30 a 2'30 y de 6 a 7

Optaciano Durántez Mayo
Puericultor titular, ex-profesor A. de la F. M. de Barcelona
RAYOS X
Consulta: De 12 a 2
Teléfono: 1320
Becerro de Bengoa, 22

C. REGUERA PEREZ
Puericultor Titulado
Enfermedades de los niños
RAYOS X
Consulta de 12 a 2
Pl. San Lázaro, 2, 3.º
Teléfono: 3682

Carlos Ruiz Navarro
ODONTÓLOGO
Martín Calleja, n.º 2.-3.º
(Edificio Caja de Ahorros)

E. ROBLES *José Antonio, 47, 1.º (Salón) de once a una y media. Telf., 1412*
ENFERMEDADES DE LA PIEL
Cáncer. Tumores. Ulceras. SIFILIS VENEREAS
ENFERMEDADES DE LAS VIAS URINARIAS Y GENITALES
Electroterapia. (Diatermia, onda corta, Electrocoagulación, Corrientes, etc.). Nieve carbónica. Análisis.

J. DURANTEZ CAMINERO
MEDICO OCULISTA
del Servicio de Oftalmología del Hospital Provincial de Madrid
Consulta en D. Sancho, 10 *Teléfono, 2183*
(Edificio Banco Español de Crédito)

PROF. DR. CESAR FERNANDEZ-RUIZ
CIRUGIA DE LA MUJER. — PARTOS
Profesor de Ginecología de la Facultad de Medicina
Jefe de la Maternidad — Maternólogo del Estado
CONSULTA DIARIA, de 12 a 3 **Palencia**
Mayor Principal, 33. Teléfono, 1533
Operaciones y urgencias: Sanatorio de la Cruz Roja
Teniente Velasco, 9 Teléfono, 3898

D. DACIO CRESPO H. DE MEDINA
JEFE DE LOS SERVICIOS DE CIRUGIA DEL HOSPITAL PROVINCIAL
Consulta de 12 a 2 y de 4 a 6
Teniente Velasco, 1 (detrás de la iglesia de San Lázaro).—Telf., 1456
Operaciones y urgencias:
SANATORIO DE LA CRUZ ROJA. Teniente Velasco, núm. 9. Telf., 3898

Doctor CALLEJA *Mayor, 28 Teléfono, 3400*
Medicina y Cirugía de la mujer. Partos.
Médico ex-interno de la Casa Salud VALDECILLA
Consulta de 12 a 2

DR. ERADIO ALONSO DEL CAMPO
APARATO DIGESTIVO *MEDICINA Y CIRUGIA*
Médico A. por oposición de la Escuela Médico-Quirúrgica de Patología Digestiva del Hospital de la Santa Cruz y San Pablo, de Barcelona
Teléfono, 3070. D. Sancho, 10. Edificio Banco Español de Crédito

CONSULTA DE RADIOLOGIA Y FISIOTERAPIA MEDICA
DR. SANTOS CAPILLA
PROFESOR DE LA FACULTAD DE MEDICINA
Rayos X. — Tomografías. — Onda Corta. — Inductotermia. — Ultrasonidos. — Radiaciones Infrarrojas y Ultravioletas. — Corrientes galvánicas y farádica. — Electrodiagnóstico
Avda. Modesto Lafuente, N.º 11 De 12 a 4

Un hijo de Eichmann afirma que Martín Bormann vive

Pero no quiere revelar el lugar

Wáshington, 28.—Nicolas Eichmann, hijo de Adolfo Eichmann, ha declarado, según el periódico «Wáshington Post», que Martín Bormann vive en un lugar que no ha querido revelar. Nicolas Eichmann, que cuenta 25 años de edad, se encuentra actualmente en Wáshington, y ha declarado: «Martín Bormann vive no tan pobremente como mi padre. Ni todos los judíos con sus millones de dólares han podido dar con él. Siempre ocurre igual: Quien no tiene nada, paga todo y quién tiene mucho encuentra todos los caminos abiertos».—Efe.

EL DEFENSOR DE EICHMANN, PEDIRA UNA SUSPENSION DE UNA SEMANA

Jerusalén, 28.—El Dr. Robert Sevatius, abogado defensor de Adolf Eichmann, ha manifestado hoy que pedirá una semana de suspensión de las vistas, antes de iniciar su defensa, si la acusación israelí sigue su misión al actual ritmo. «La acusación está corriendo demasiado. Yo tengo gran deficultad para seguirla.—Efe.

COSECHADORA DE CEREALES

Modelo "F8-63" de gran rendimiento

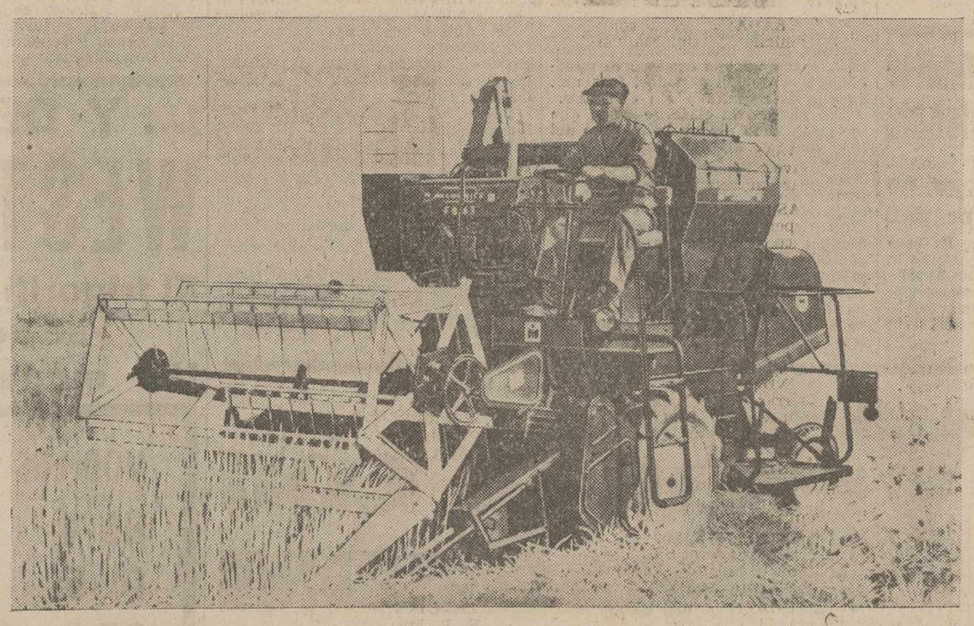

Es una cosechadora autopropulsada "McCORMICK-INTERNATIONAL".
Con motor Diesel "INTERNATIONAL" de 35 HP. y 4 cilindros verticales.
Ancho de corte, 2'15 metros.
Velocidad de propulsión variable.
Control hidráulico de la plataforma de corte.
3 sacudidores de gran capacidad.
Seleccionador de granos.

Múgica, Arellano y Compañía, S. A.
INGENIEROS
Casa Central: Pamplona.—Sucursales y Agencias en toda España
OFICINAS EN PALENCIA: MAYOR PRINCIPAL, 14

M.C.D.2022

El repórter en la calle

"Amigos de la Zarzuela", una entusiasta y valiosa agrupación lírica vallisoletana

Se fundó en 1956, para hacer resurgir este españolísimo género

Figura en ella el tenor palentino Manuel Manrique y actuará en Palencia el día 3 de junio

El día 3 de junio próximo, actuará en el "Teatro Principal" el conjunto lírico vallisoletano "Amigos de la Zarzuela". Este grupo, pese a su no profesionalidad, es uno de los más destacados elencos que en España se dedican a la noble tarea de mantener vivo el culto a este españolísimo género teatral, ofreciendo representaciones de las más famosas zarzuelas, que gozan, por la propiedad, cuidado y calidad artística de su montaje, del favor de los públicos ante los que actúa.

Recientemente, se ha incorporado a dicha agrupación Manuel Manrique, el magnífico cantante palentino, ya conocido en nuestra ciudad, a través de las diversas actuaciones en las que acreditó sus excelentes condiciones artísticas, y que, hoy, vecino de Valladolid, es uno de los integrantes más entusiastas y valiosos de esta veterana sociedad, que llega a Palencia a ofrecernos las primicias de una de sus mejor montadas obras, "Luisa Fernanda", con la que, al igual que con las sucesivas zarzuelas que han presentado en ciudades y concursos, los "Amigos de la Zarzuela" saben mantener decorosamente el fuego sagrado de la lírica teatral.

Su actual presidente es don Félix Arroyo. El nos informa sobre algunos extremos relacionados con dicha agrupación, que nos permitimos ofrecer a los lectores:

—¿Cuándo se constituyó el grupo "Amigos de la Zarzuela"?

—En marzo de 1956; teniendo por objeto resurgir este género tan español que iba completamente decayendo, y hacer nuestras representaciones lo más dignas posible.

—¿Fundadores?

—Lo fundamos un grupo de entusiastas constituido por don Juan Hidalgo, don Miguel González, don Matías Niño, don Luis Muela, el palentino don José Hermosa y yo. Algunos de los cuales aún permanecemos en la entidad.

—¿Constitución actual del grupo?

—Lo componen más de cincuenta aficionados a la lírica de ambos sexos, con valiosos asesores, como son don Julián García Blanco, director del Conservatorio de Música de Valladolid, y la señorita Pilar Pinilla, profesora de canto del mismo.

—¿Obras montadas?

—Del género chico infinidad de ellas, y de zarzuelas grandes "Los Gavilanes", "Katiuska", "La del Soto del Parral", "Doña Francisquita", "La Rosa del Azafrán", "La Calesera", "El Gato Montés", etc.

—¿Lugares donde han actuado?

—En Valladolid casi todos los meses, para nuestros socios y público en general, a teatro lleno siempre, en los teatros "Calderón de la Barca", "Pradera" y "Zorrilla". En los pueblos más importantes de la provincia vallisoletana, y en varias ciudades españolas, como Madrid, Sevilla, Granada, Málaga, Santander y también precisamente en Palencia, al principio de constituirse este conjunto.

—¿Mayores éxitos conseguidos?

—Descontados los de nuestra "patria chica", los de Sevilla y Málaga.

—¿Ha sido este conjunto una especie de descubridor de figuras?

—La dirección técnica del mismo así lo ha pretendido.

—¿Se hizo alguno profesional?

—Aun cuando los miembros puntales de este conjunto han sido excelentes y podrían figurar en los mejores carteles líricos españoles, a ninguno le dió por seguir el camino del profesionalismo teatral, ya que todos actúan por mera afición, dedicándose después a sus diferentes profesiones de médicos, abogados, comerciantes, oficinistas, etc.

—¿Dónde y cuándo realizan los ensayos?

—En los bajos del Auditorium del Campo Grande, que galantemente nos cedió el Ayuntamiento de Valladolid, durante las horas de ocho a diez de la noche. Algunos días dedicamos media hora de los ensayos para llenarla con conferencias sobre canto y arte teatral, por el médico otorrinolaringólogo de esta entidad doctor Pizarro.

—¿Algunas otras personalidades musicales, además de las citadas, colaboran con esta agrupación?

—Sí. Como maestro director y concertador está don Rafael Rodríguez Camacho; y en el orden teatral figura don Juan Hidalgo, veterano y buen actor, que es como nuestro director artístico.

—¿Cobra alguno?

—Nadie. Todos trabajan desinteresadamente, por estricto amor al arte.

—¿Los beneficios de las representaciones, si los hay, para qué se destinan?

—No pretendemos sacar beneficios. Incluso las representaciones nos cuestan dinero, pues antes de levantar el telón tenemos gastos de 20.000 pesetas. De todas formas, a veces se ha terminado con algún superávit de 3.000 ó 4.000 pesetas, que se deja en el fondo común para mejorar otras actuaciones, tanto en el alquiler de vestuario o decorado, como en reforzamiento de orquestas y colaboraciones especiales de artistas cantantes, si por la tesitura de la obra a representar no puede hacerse con la plantilla de nuestras primeras partes.

—¿Están contentos con la incorporación del tenor palentino Manuel Manrique?

—Completamente. Nos fué presentado y recomendado a esta agrupación por la profesora de canto del Conservatorio señorita Pinilla. Yo me desplacé a Palencia para verle actuar y comprobar sus excelentes dotes de cantante y actor en una función organizada para la "Campaña de Navidad". Me satisfizo plenamente, y nos faltó tiempo cuando se avecindó en Valladolid, en ofrecerle un puesto en nuestro conjunto. Con él se ha reforzado notablemente esta cuerda de tenores, ya que las primeras voces de otras cuerdas son estupendas.

—¿Manrique ha actuado ya con ustedes?

—Varias veces, cosechando halagüeños triunfos; por ejemplo en "La Verbena de la Paloma", "La del Soto del Parral", "El rey que rabió", y muy especialmente en "Doña Francisquita", en la que alcanzó un franco éxito. Para "Amigos de la Zarzuela" es un honor presentarle el día 3 ante sus paisanos, ya que quedarán plenamente satisfechos de su calidad artística, digna de cotizarse con las mejores figuras del género.

—¿Actuó esta agrupación en los certámenes nacionales de Torrelavega?

—Sí, durante tres años hemos participado, con "Los Gavilanes", "La Calesera" y "Doña Francisquita", mereciendo galardones y premios especiales.

—¿Objetivos futuros?

—Seguir con el mismo entusiasmo defendiendo la zarzuela española, y concretar unas actuaciones en el norte de España este verano, así como en Lisboa, Coimbra y Oporto en el invierno.

—¿Esperanzas para la actuación en Palencia?

—Venimos animados; esperando que los palentinos nos presten su concurso acudiendo a presenciar esta "Luisa Fernanda", hace tanto tiempo no puesta en Palencia, que nosotros presentaremos con un cuidado y una calidad artísticas, lo digo sin jactancias, difícilmente superables. Nuestros coros, nutridos y juveniles, son algo serio, y a entusiasmo nadie nos gana.

—Los aficionados locales no defraudarán estas esperanzas, por cuanto son acicate de una noble y generosa labor artística.—F. B. C.

La vida en la Región

El Presidente del Real Valladolid justifica el traspaso de Zaldúa al Barcelona

Se proyecta construir en Burgos un Parador de turismo, semejante al de los Reyes Católicos, de Santiago de Compostela

BURGOS

UN NUEVO PARADOR.—Han llegado a la capital burgalesa el Director general de Relaciones Culturales del Ministerio de Asuntos Exteriores, don José Miguel Ruiz Morales, el Marqués de Lozoya, asesor general de la Dirección de Bellas Artes y el arquitecto del Patrimonio Artístico Nacional, señor Moreno Barberán.

Las referidas personalidades han llegado a la capital burgalesa con el fin de estudiar la posibilidad de establecer un Parador en Burgos y dentro de la antigua vía jacobea de Santiago, correspondiendo así al creciente interés que la ruta de Santiago va cobrando en los medios internacionales. Parece ser que el proyecto trata de la construcción de un Parador de características semejantes al Hostal de los Reyes Católicos, de Santiago de Compostela.

LOGROÑO

ACCIDENTE. — En un tractor de su propiedad conducido por Evelino Lasante que remolcaba otro tractor llevado por Modesto Fernández, se dirigía desde Agoncillo hasta la capital logroñesa, José Faces Sancho, de 32 años, vecino del citado pueblo.

Al bajar la cuesta existente en la Fuente de la Encina, el segundo vehículo se precipitó sobre el primero y como consecuencia del golpe se cayó del mismo su propietario, recibiendo un fuerte golpe en la cabeza, que le produjo conmoción cerebral de pronóstico grave. Ha sido trasladado a la Residencia Sanitaria.

SALAMANCA

ROBO. — Emiliano Portearroyo Valderrain, de 51 años, casado, industrial con domicilio en Bermejeros, número 27, denunció ayer ante la Comisaría de Policía que durante la pasada noche personas extrañas habían penetrado en el interior de su almacén de vinos apoderándose de 400 pesetas en billetes y monedas y de unas cuantas botellas de licor.

Para cometer el hecho habían forzado la puerta de entrada, dándola un palanquetazo.

SANTANDER

RECORD DE UN VETERANO. —Victoriano Otero, veterano corredor ciclista, que habita en Torrelavega, va a intentar dentro de unos días fijar una marca en cien kilómetros contra reloj, en el recorrido Torrelavega - Unquera- Torrelavega.

Victorino Otero fué el primer corredor español que consiguió terminar la Vuelta a Francia y cuenta en la actualidad 65 años. En estos días se entrena a fondo, en unión de Julio San Emeterio y ya ha habido una casa comercial que ha establecido un premio de 5.000 pesetas para el corredor de más de 60 años, que consiga rebajar la marca que Otero establezca en la prueba que tendrá lugar el día 1 de junio, con ocasión de correrse también el VIII Circuito Montañés.

VALLADOLID

CARTA DEL PRESIDENTE.—La prensa vallisoletana ha hecho pública una carta abierta dirigida por el presidente del Real Valladolid Deportivo a todos los socios del mismo.

En dicha carta el presidente hace constar que cuando hace tres años se hizo cargo de la presidencia del Club, éste tenía un déficit de más de dos millones y medio de pesetas y un plantel de jugadores que había que reforzar para ascender a Primera División, cosa que consiguió desembolsando capital propio. Colocó al Club en Primera División y quiso dimitir, pero le forzaron a continuar con la promesa de una ayuda económica considerable que aún no se ha recibido. Hoy, para saldar una cuenta de crédito, en la que se adeudan más de dos millones y medio además de otros pagos inminentes, considera imprescindible el traspaso del jugador Zaldúa al Club de Fútbol Barcelona.

FUNERARIA
Nuestra Sra. de la Calle
Traslados y servicios de entierro
Carrozas fúnebres
Avisos al Teléfono, 25-27
Servicio permanente.—Plaza Mayor, 11

La limosna que has dado al pasar, es santa y buena. Pero pregúntate, además, si es eficaz. ¿Ha servido para una necesidad verdadera?

Cáritas te ofrece la garantía de que tu sacrificio no será baldío, de que tu limosna cubrirá una necesidad real.

1 de junio, Corpus Christi, DIA NACIONAL DE LA CARIDAD.

anuncios por palabras

Alquileres

NECESITO amplios almacenes. Zapatería Azofra. Teléfono 2332.

SE ALQUILA cochera. Informes, Bar-Restaurante La Carrionesa.

SE ARRIENDA una labranza. Informes, Julián Herrán. Barrio (Alar del Rey). Palencia.

SANTANDER. Alquilo verano piso centriquísimo, nuevo, amueblado, 20.000. "ALAS". Lealtad, 8. Santander.

Automóviles

SE VENDE DKW, toda prueba, buen precio, inmejorable ocasión. Teléfono 1755. Palencia.

VENDESE coche turismo "Standar" en muy buen estado, poco consumo, toda prueba. Simón Nieto, núm. 34, cuarto, C. Teléfono 2693.

Compras

CEBADA y avena compra siempre Benigno Martín. Manuel Rivera, 5.

Fincas

CASAS Roldán vendo segundo piso, llave en mano. Informes, Calle de la Paz, número 3, cuarto, C.

CASA en venta, dos pisos, amplias dependencias agricultor, sitio céntrico. Frómista. Tratar, Ramón Alario. Banco de Santander. Málaga.

SE VENDE casa, piso libre. Tratar, Los Tres Pasos, 2.

VENDO molino trigo 5.000 kilos capacidad y piensos con vivienda y locales o sin ellos. Domingo Calvo. Cisneros.

VENDENSE magníficos solares en el Barrio San Antonio. Informará, Julián García, encargado obras de la Compañía Anónima «Duna». General Mola, 72.

VENDO en Palencia almacenes con terrenos. Detrás Huerta Guadián. Tratar personalmente. Ortega. Valentín Calderón, 19.

VENDO solar 4.000 metros cuadrados, vía apartadero, molino yeso desmontado. Filadelfo Hernández. Panadería. Venta de Baños.

VENDO casa libre, 65.000 pesetas. Colón, 11. Hojalatería.

POR AUSENCIA véndese casa económica, sitio céntrico, tres pisos. Informarán, Valverde, 2. Carbonería.

SE VENDE finca de riego de pie, a pocos metros de la capital. Informes, esta Administración.

VENDO finca pequeña, próxima capital. Ciudad Universitaria, 13.

Ganados y aves

ALIMENTE su ganado con SENA

POLLAS, vendo 50 de cinco meses. Estrada, 17, bajo.

GRANJA Cobo, patos, pollitos y hembras Leghorn. Guzmán el Bueno, 9. Teléfono 3337.

VENDO macho 6 años, 9 dedos a prueba. Jesús Lantada. Lantadilla.

SE VENDEN dos novillas en Dueñas. Plaza Iglesia. Manuel Blanco.

SE VENDE un ternero 3 meses. Teófilo. Hornillos de Cerrato.

VENDO dos vacas de leche, tres terneros comiendo. Saturnino Serna. Melgar de Yuso.

VENDO 2 vacas baratas, recién paridas, primero y segundo parto. Aureliano. Lantadilla.

VENDO par mulas, 9 años, 5 dedos, toda prueba. Claudio Abia. Sotobañado.

SE VENDEN tres jatos para el pasto. Casas Tarazona. Toribio.

EN REVENGA, vendo cuarenta ovejas y una cabra. Pedro Plaza.

VENDO por sobrante de ganado, una mula de cuatro años, toda prueba. Eugenio Diez. Amusco.

VENDO terneros para suero y comiendo. Carretera Burgos. Gabriel Martín.

CERDOS, vendo 20 de 90 kilos. Cayón. Población de Campos.

VENDO ocho mulas a elegir entre doce. Julián Pérez. Boadilla del Camino.

VENDO 140 ovejas. Informes, Requena. Fermín Ortega.

SE VENDE novilla primer parto. Martiniana Fernández. Magaz.

VENDO jatos grandes. Becerril de Campos. Antonio Pérez.

CERDOS destete, vendo. Carrión, 10. Junto a Cine Otero.

VENDO ovejas, 21 emparejadas, 13 ortuñas, 19 horras. Laureano Pan. Abia de las Torres.

Maquinaria y Reparaciones

TRACTORES alemanes marca «Guldner» de 30 CV. Disponemos para entrega inmediata. Guadañadoras y agavilladoras «La Hoz». Grupos de riego. Riego por aspersión. Almacenes maquinaria «Ortega y Ortiz de Zárate».

NEUMATICOS, correas de ventilador, correas trapezoidales. Navamuel. Casado del Alisal, E. Teléfono 1937.

TRACTORES Deutz, próximas importaciones, arados de discos y rejas, arados-grada, cultivadores, motores, bombas, romanas, básculas, carretillos, tornillería, correas, cojinetes, recambios. Almacenes Pinacho.

PARA riegos, grupos de diversos tipos. Sobrinos de Fidel Diego, S. R. C.

CULTIVADORES modernizados para tractor, escarificadores tracción animal, arados diferentes tipos, bisurcos, cubresemillas, básculas, molinos, motores gasolina, eléctricos, aceite pesado y maquinaria en general. Tejeda y Cía. S. L.

TRACTORES italianos Fiat, 20 a 80 H. P. Entregas inmediatas con facilidades. Repuestos asegurados. Vea exposición en Talleres Espino.

VENDESE cosechadora Ajuria, seminueva, número cinco, de arrastre. Tratar Hilarino Vicente. Padilla de Abajo (Burgos).

VENDO cosechadora «Case», arrastrada, no habiendo trabajado más de 70 hectáreas. Justina Caballero. Meneses de Campos.

VENDO cuatro cosechadoras autopropulsadas, seminuevas, de importación, corte de 1'80 a 3'60 y tractor oruga Diesel sesenta caballos, con trailla. F. Giménez. Paseo España, 7. Valladolid. Teléfono 27968.

VENDO cosechadora remolcada Santana. Buen precio. Jesús Cebrián. Alfamer (Zaragoza).

VENDO moto-bomba riego, 5 H. P. Muñoz. Frechilla.

COSECHADORA Massey-Ferguson, autopropulsada, inglesa. Estado nueva, trato directo. Torresolanot. Bujaraloz. (Zaragoza).

SE VENDE motor de máquina de beldar. Autilla del Pino. Rufo González.

SE VENDE cosechadora arrastre, «Jubus», modelo C. J. 147, seminueva. Razón: Ruimar. Avenida Víctor Gallego, 6. Zamora.

Préstamos

HIPOTECAS. ¡Agricultor! te resolverá el problema económico, con garantía de tus fincas. Tristán. Montero Calvo, 22. Valladolid.

Trabajo

NECESITO pastor San Pedro en adelante. Julio Reinoso.

SE NECESITA pastor con ayuda, San Pedro en adelante. Villajimena. Isaías García.

NECESITO pastor de San Pedro en adelante. Heliodoro Merino. Santa Cecilia del Alcor.

SE OFRECE tractor 40 HP., para labores agrícolas y arados. Emilio Panzuela. Venta de Baños.

NECESITO pastor. Salomón Herrero. San Cristóbal de Boedo.

MODISTA, necesita aprendiza adelantada. Cirilo Tejerina, 3. Teléfono 2368.

SE OFRECE tractor «Lanz», para trabajos. Manuel Velasco. Ampudia.

SE PRECISAN empleados mecánicos, conociendo reparación motocicletas. Igualmente precisamos empleado engrasador y lavador de coches. Garaje Aguado, Muro, 2. Palencia.

NECESITO obrero manutención, para vaquería, sabiendo segar y ordeñar. Segundo Barrio. Bar Beltrán.

SASTRE, vuelve, reforma prendas caballero y niño. Ignacio Martínez de Azcoitia, 15, 1.º, derecha.

MUCHACHA informada, se necesita. Clínica Cruz Roja.

NECESITO dos pastores, buenos informes, poca familia. Aurelio. Magaz.

NECESITO asistenta. Razón, esta Administración.

IMPORTANTISIMO: Gane cincuenta o más pesetas diarias, trabajando en su casa horas libres, hombres y mujeres cualquier edad. Para informes manden tres pesetas sellos. Apartado 124. León.

SEÑORITAS para mostrador de cafetería, se necesitan, amplios informes, con fotografía. Apartado 164. Palencia.

PANADERIA. Se necesita oficial mesa. A. Revilla. Panificadora. Guardo.

REPRESENTANTES precisa importante casa sellos caucho, grabados, etcétera. Dirigirse: Apartado 498. Valencia.

SE NECESITA obrero agrícola en Monzón de Campos. Florencio Bartolomé.

NECESITO obrero competente para agricultura, facilitando casa, junto a la capital. José Cadiozola, carrera Santander.

SE NECESITA mujer para cocina. República Argentina, 6, tercero.

NECESITO muchacha servicio de 30 a 45 años, para dos personas. Mayor, 38, tercero.

SE OFRECE chofer carnet primera, muy entendido en Diesel. Informes, esta Administración.

SE NECESITA sirvienta que sepa de cocina, para matrimonio solo. Don Sancho, 4. Palencia.

Varios

LA HORTENSIA. Mosaicos, azulejos, yeso, cementos gris y blanco granito y trituradoor de mármol. 20.

VENDO dos carneros, un cancín, mula, guadañadora y discos rulo. Victorio García. Torremormojón.

VENDO 2 mulas trabajo, 3 horros sementales y 100 cántaros vino. Ortega. Requena.

VENDO traseras tres por tres, zafra 3.000 litros. Autillo. Máximo Díez.

VENDO cafetera «Gonga», dos brazos, nueva; televisor «Reiter», nuevo, y máquina carpintería, combinada, 3 H.P. Eutiquia Doyague. Becerril de Campos.

DEPOSITOS uralita. Canalones, tuberías para desagües y sanitarias; cisternas para waters. Uralita, Agencia Oficial de Ventas, Avenida José Antonio, 45. Teléfono 1455. Palencia.

VENDO carro de par en buen uso, motor con bomba de riego, arados bisurco y campos, dos cabras, una con leche. Santa Cruz de Boedo. Flaviano Aguilar.

AZULEJOS de todas dimensiones, colores extenso surtido, precio interesante. Materiales de construcción Pastor. Palencia.

VENDO moto Guzzi 98; carro mano; coche y silla niño; estantería y mostrador. Angel de Celis. Plaza Abastos.

POR SOBRANTE, vendo par de mulas elegir entre dos y 200 cántaros de vino. A. Santos. Támara.

Vehículos

CARRO medio uso, vendo. Baltasar Gutiérrez. Villaprovedo.

VESPA buen uso, barata, vendo. Puente Mayor. Taller Quique.

MOTOS ocasión. Talleres Ciclos.

REMOLQUE para camión o tractor, 5-6 toneladas, muy bien construído, precio interesante, facilidades, véndese. David Rodríguez, S. A.

VENDO moto pequeña, precio económico. Administración periódico.

OCASION, vendo remolque como nuevo, barato. Taller Sebito. Carrión.

Ventas

SE VENDE cama turca y otros muebles. Plaza Abilio Calderón, 5, segundo.

PLANTA pimiento, vendo. Guillermo Monés. Viñalta.

CEMENTOS Hontoria, «El Toro». Distribuidor para Palencia y provincia, «Arroyo». Teléfonos 2062, 3458, 1519.

PUERTAS, ventanas, portones, todas las medidas, en serie y de encargos sin competencia. Vea precios. Hernando. República Argentina, 7. Junto Urbón. Palencia.

MADERAS Soria, Vizcaya, Galicia. Tableros Okumen, Okola, Castaño, Novopan, Tablex (Tafisa), en todas modalidades. Puertas, ventanas, encargos en general. Rapidez, economía. Pedro Manuel. Antonio Maura, 5. Palencia.

VIGUETAS «Castilla», bovedillas de cemento, ventanales, postecillos cerramiento, soportapostes y toda clase de prefabricados de hormigón. «Arroyo». Casado Alisal, 41.

SE VENDEN puertas y ventanas hechas y de encargo. Teniente Velasco, 14, junto Bar Moreno. Carpintería González.

PATATAS nuevas, gordas, estupendas. Antes de comprar consulte a Joaquín Aguado, llamando al teléfono 1508 ó 1560.

CEMENTOS «Tudela-Veguín». Distribuidor para Palencia y provincia, «Arroyo». Mayor, 75. Teléfonos 2062, 3458, 1519.

ALFALFA, segundo corte, véndese. Puente Don Guarín. Informes, Mayor, 69.

TUBOS de cemento, fabricación mecánica, prensados y vibrados, calidad inmejorable. «Arroyo». Casado del Alisal, 41.

VENDO infiernillo de petróleo «Urania», económico. Casas Hogar, 44, tercero, izquierda.

VENDO comedor completo, armario de luna, aparato de limpieza "Valet" y mesas. Colón, 33, segundo.

PANORAMA ECONOMICO

Marea de bajas y alzas, para terminar en calma

Madrid. — (Servicio especial de ARGOS. Prohibida la reproducción).

La semana en la Bolsa

Las dos primeras sesiones fueron de «marea baja»; la tercera, de «marea alta», y en la cuarta, el mar bursátil entró en «calma chica». Los Bancos, que eran los que más habían subido la semana anterior, sufrieron los mayores reajustes. El martes perdieron: 32 enteros el Banesto, 20 el Hispano, 15 el Popular, 10 el Exterior, 7 el Central y 1 el de España y el Crédito Industrial. El tono se fortaleció el jueves, con recuperaciones de 15 enteros en Banesto, 7 en Hispano, 5 en Crédito Industrial, España y Exterior y 2 en Popular, con repeticiones en otros Bancos. Ganaron también las eléctricas y, en otros corros, destacó Cervezas el Aguila con 25 de aumento. Dará idea de este vaivén que experimentó la Bolsa en una semana, diciendo que en la primera sesión de los 91 títulos contratados, bajaron 53, repitieron 32 y subieron sólo 6; el jueves, en cambio, de los 92 valores negociados, subieron 47, repitieron 30 y perdieron 15, y en la sesión final se serenaron las aguas de los cambios, pues de los cien títulos, avanzaron 32, se mantuvieron 39 y retrocedieron 29.

La construcción naval en España

En el pasado año se han puesto en servicio en nuestro país unas 170.000 Tm. de R. B., lo que supone una cifra nunca alcanzada. Efectivamente, el promedio anual en los cinco años, del 52 al 56, supuso unas 46.000 Tm. de R. B. La verdad es que se ha conseguido cifra tan elevada en 1960 debido a que también se han construído numerosos barcos para la exportación, continuándose afortunadamente en dicha tendencia. En la actualidad hay en construcción en nuestros astilleros, para la exportación, nada menos que 55 navíos, con 214.000 Tm. de R. B., y están en tramitación muy avanzada otros dos barcos de 20.000 toneladas cada uno.

Crece nuestra exportación siderúrgica

Continúa creciendo en la Gran Bretaña la importación de máquinas de coser y bordar, que han pasado de medio millón de libras esterlinas en 1956 a más de dos millones y medio de libras en 1960. De estas importaciones inglesas, el 32 por ciento han procedido de España, el 25 por ciento de Irlanda y el 12 por ciento de Alemania. La marca alemana «Singer», que se llevaba antes el 50 por ciento del mercado inglés, es la que pierde terreno ante la exportación española.

El coste de los accidentes de trabajo

En un reciente estudio se hace la estimación de que los accidentes de trabajo cuestan en España unos 48.000 millones de pesetas lo que, en relación con la renta nacional, sería un 12'4 por ciento, porcentaje muy elevado. Se puede considerar, pues, que cada trabajador tiene que pagar de su bolsillo unas 4.400 pesetas al año a causa de los accidentes de trabajo que ocurren. Estimamos que debiera hacerse todo lo posible para reducir dicha cifra y conseguir que los accidentes de trabajo fuese menos frecuentes, ya que probablemente ningún gasto de los que se realizan es más triste que éste.

Más sobre el mercado de la lana

Aunque ya ha comenzado el esquileo en las principales regiones laneras españolas, aún no se pueden dar cotizaciones del nuevo corte, pues todo está pendiente de que se liberalice o no el comercio de la lana. Se estima que la producción podrá ser este año del orden de los 40 millones de kilos, pues el año pasado fué de 32 millones y el 1960 se caracterizó por un notable incremento del censo ovino y, además, parece que en esta temporada será mayor el rendimiento por cabeza. En 1959 el número de cabezas de ganado lanar se acercaba a los 20 millones.

El mercado europeo del automóvil

Por considerarlo de interés para el futuro de nuestra propia industria automovilística, diremos aquí que el Ministerio de Industria de Francia, acaba de hacer público un informe bien pesimista por cierto, sobre el inmediato porvenir de la industria automovilística europea. Ha dicho que, si la producción sigue subiendo, para 1965 Europa tendrá cerca de dos millones de coches sin vender. pronostica que el citado año Europa occidental producirá cerca de los diez millones de vehículos anuales, mientras que para la misma fecha los países europeos sólo absorberán —y con gran dificultad— unos ocho millones.

La «Pipe-Line» a Puertollano

Desde hace unos días se encuentra ya en marcha sobre el terreno las primeras operaciones técnicas para la construcción del oleoducto que unirá Málaga con Puertollano y que permitirá crear, en su enorme complejo industrial, la sección de refinería y de petroquímica. Una vez que se domine la primera parte, la más dura de la sierra, el trabajo resultará ya mucho más fácil.

José Luis BARCELO
(Doctor «honoris causa» en Ciencias Económicas)

DIARIO DE AVISOS

FARMACIAS DE GUARDIA.—Durante la semana están de guardia las siguientes:

ZONA NORTE: La de don Mariano Atienza, (Mayor, núm. 45).

ZONA SUR: La de don Sabiniano Durántez, (Burgos, 4).

Independiente de estas farmacias, permanecerá de guardia permanente la de don Anastasio Arenal, sita en Paseo del Otero, 19.

REGISTRO CIVIL

NACIMIENTOS. — Alvaro Julio Quiroga Guadilla, de Julio y María Milagros. General Mola, 133; María del Carmen López Pastor, de Pedro y Jesusa, Residencia Ramírez; Benito Emilio Robredo Sánchez, de Saturnino y Modesta, Clínica de San José y José Carlos Fernández Calderón, de Ramón y Carmela, Casas del Hogar número 52.

MATRIMONIOS.—Teófilo García García, de Palencia, con Esperanza Velasco Leal, de Escobar; y Ramiro Triana Machado, de Campazas, con Laura Rodríguez Villaverde, de Palencia.

DEFUNCIONES.—Basilia Miguel Campos, de 79 años, viuda, Beneficencia Provincial y Angel Quijada Tolín, de 54 años, casado, Hospital Provincial.

CUPON PRO CIEGOS

Lista de los números premiados del «Cupón Pro Ciegos», correspondiente al sorteo celebrado el día 27 de mayo de 1961.

Premiado con 250 pesetas, número 392. Premiados con 25 pesetas, todos los terminados en 92.

Dietario

Martes 30 de Mayo de 1961

SANTORAL. — Santos: Fernando III, rey; Félix I, papa; Gabino, Críspulo, Sico, Palatino, mártires; Exuperancio, Anastasio, obispos; Juana de Arco, virgen; Basilio, Emelia, confesores.

(Misa: De San Fernando. Color: Blanco).

Sale el sol a las 4'48 horas y se pone a las 19'37 horas. Sale la luna a las 19'55 horas y se pone a las 5'17 horas. Luna llena a las 4'38 horas.

REFRAN: Tiempo tras tiempo, el agua tras viento.

EL TIEMPO EN PALENCIA

Barómetro: A las 18 horas de ayer, 695'4; a las 8 horas de hoy, 693'8. — Temperaturas: Máxima de ayer, 10'2; mínima de hoy 2'0. — Dirección del viento: A las 18 horas de ayer, NE; a las 8 horas de hoy, calma. — Lluvia, 3'9. — Humedad relativa media 61 por 100

EFEMERIDES. — 1429: Grandes Prelados juran fidelidad al rey don Juan II en Palencia. Era obispo de San Antolín don Gutiérrez de Toledo después arzobispo de Sevilla y Toledo y embajador que hizo la casa de Alba que poseen los duques de este título. — 1252: Muere San Fernando. — 1645: Muere Rubens. — 1744: Muere Pope. — 1778: Muere Voltaire. — 1814: Paz de París. — 1906: Apertura del túnel del Simplón. — 1926: Rindese Abd-El-Krim.

Banco Español de Crédito
Domicilio Social: Alcalá, 14. MADRID
Capital desembolsado y reservas: (2.564.031.066'97)
500 Dependencias en España y Africa
SUCURSAL EN PALENCIA:
Don Sancho, núm. 10. (Frente a la Diputación)
Ejecuta bancariamente toda clase de operaciones mercantiles y comerciales
Atiende especialmente a los AGRICULTORES, pagando LIBRE DE GASTOS, los contratos negociables del
SERVICIO NACIONAL DEL TRIGO
LIBRETAS DE AHORRO
Sucursales en la Provincia: Aguilar de Campoo, Saldaña y Villada
(Autorizado por la Dirección General de Banca y Bolsa, el día 21 de Diciembre de 1960, con el número 3565

M.C.D.2022

La iglesia de Inglaterra se acerca cada vez más a la Católica Romana

Lo afirma el Arzobispo protestante de Canterbury

Londres, 29.—El Arzobispo de Canterbury, doctor Geoffrey Fisher, ha dicho que está convencido, "sin ningún género de duda" de que la Iglesia de Inglaterra se está acercando cada vez más a la Iglesia Católica romana.

El doctor Fisher, entrevistado ante la televisión tres días antes de abandonar su cargo eclesiástico —la más alta jerarquía de la Iglesia anglicana—, ha dicho también, entre otras cosas: "Mi visita al Papa y el hecho de que el Papa me recibiese no fueron cosas que se produjeron simplemente porque sí. Pudo llegarse a ello porque hay muchos, a ambos lados, sabedores de que la antigua relación de hostilidad y de división era un error y de que hay que hacer algo para acabar con este error. Este algo solamente puede ser hecho mediante conversaciones y discusiones tranquilas, cooperando en lo que podamos, marchando siempre adelante...".

"En la Iglesia católica romana y en la Iglesia ortodoxa —agregó el Arzobispo de Canterbury— tenemos amigos con los que estamos tratando cuestiones que no hubiéramos podido tratar con ellos unos años antes".—Efe.

Instalado en los solares del antiguo Matadero (Palencia)

Hoy, sensacional debut 11 noche

HERMANOS TONETTI

PRESENTAN

¡LEGION DEL CIRCO!

Maravilloso programa internacional

Empieza el Consejo contra los generales Challe y Zeller

(Viene de primera plana)

su opinión, el Gobierno francés "cometió un error táctico" al acceder a iniciar las conversaciones de paz con los insurrectos musulmanes. Luego añadió: "A finales de diciembre de 1960, presenté la dimisión (de las fuerzas aéreas), porque no podía, ni aún en mi cargo de Fontainebleau, continuar apoyando la política del Gobierno".

Explicó que sus amigos le dijeron que las cosas no podrían seguir como estaban en Argelia y añadieron que "después de las conversaciones de paz de Evian todo se habría perdido".

"Yo estaba indeciso —explicó— hasta la conferencia de Prensa del 11 de abril celebrada por el general De Gaulle. Al día siguiente —siguió— me reuní con Zeller y fijamos la fecha. Pensábamos en una ofensiva psicológica seguida de un período de pacificación de una duración de dos o tres meses".

Afirmó que la rebelión había fracasado porque sus soldados solamente podrían haberse mantenido en las principales ciudades por "métodos brutales". "No deseábamos derramar sangre, ni disparar contra nuestros camaradas", dijo.

La política del general De Gaulle —siguió explicando— de una Argelia argelina, causó ansiedad "a todos los que conocían Argelia y que conocían y amaban a los musulmanes».

Los dos ex generales fueron introducidos en la sala a las 14 horas. Se les acusaba de haberse apoderado de un mando militar sin razón legal y de dirigir y organizar un movimiento de insurrección. Estas acusaciones pueden llevarlos a ser condenados a la última pena.

Los otros dos dirigentes de la revuelta, los ex generales Salan y Jouhaud, siguen en libertad y serán juzgados en rebeldía.

En el transcurso de la declaración de Challe, la voz del general se quebró un momento; fué para decir fuertemente asido a la mesa que se sentaba ya ante el banquillo: "No juzgáis aquí a dos generales, sino a vuestro Ejército. Pueden contarse con los dedos de las dos manos los altos jefes que se nos negaron cuando les pedimos que nos siguieran. La mayoría del Ejército está desesperada. Desde hace años le persigue el recuerdo de todos aquellos a quienes hemos abandonado en el mundo, en Indochina ,Marruecos, Túnez y, ahora, en Argelia. Habíamos jurado no abandonar a aquellos pueblos que nos apoyaron, y nos marchamos. Obediencia, disciplina, deber, sí, incluso hasta la muerte; pero no traición como el pan nuestro de cada día".—Efe.

MAS DE NOVECIENTOS ARGELINOS, DETENIDOS EN PARIS

París, 29. — La policía parisiense ha llevado a cabo una de sus mayores redadas de norteafricanos en la ciudad y en sus alrededores, durante la pasada noche y esta mañana, y ha detenido a más de novecientos argelinos para interrogarles, según se informa esta noche. La redada ha seguido al asesinato de dos policías, ayer en París, por terroristas argelinos.

Los detenidos han sido llevados a un centro de identificación en Vincennes, en la región oriental de París.

En círculos policíacos se dice también que se han encontrado documentos relativos a terroristas argelinos que están siendo buscados y también a una organización especial del movimiento clandestino del FLN, en la Francia metropolitana.—Efe.

AMPLIACION DE LA DECLARACION DEL GENERAL CHALLE

París, 29. — «Quiero —dijo también Challe, entre otras cosas, en su declaración ante el Tribunal que lo juzga— que se sepa que no acusó a los dirigentes de nuestra nación de tener miras sórdidas o deshonestas. Pero yo conozco las realidades de Argelia. Cuando Francia la deje vendrán la pobreza, el caos y, finalmente, el comunismo». Por cierto, una de las causas principales del derrumbamiento de la revuelta de Argel, fué, según ha declarado hoy el procesado, «la inesperada fuerza» de las células comunistas entre los doscientos soldados de reemplazo que prestan servicio en Argelia.

Challe afirmó igualmente que la campaña militar en Argelia fué tan victoriosa, que a primeros del año 1960 estaba dispuesto a pedir la paz uno de los jefes más importantes de los rebeldes: Si Salah, que mandaba los «willayas» —grupos guerrilleros— de la región de Argel. «Mis negociaciones con Si Salah llegaron a tal punto, que ese jefe y otros jefes rebeldes fueron llevados al Elíseo para conversar con el general De Gaulle. Pero al mismo tiempo llevaba adelante De Gaulle sus planes de negociación política con el Gobierno provisional de los rebeldes en Túnez, y el resultado fué que al regresar Si Salah a Argelia, él y 480 hombres a sus órdenes fueron ejecutados por los jefes extremistas del Ejército rebelde, en virtud de instrucciones recibidas de Túnez. Así desapareció la posibilidad de negociar la rendición de los insurrectos y de organizar el futuro de Argelia sobre base francesa».

Al llegar a este punto, el Ministerio Fiscal solicitó que se celebre una sesión secreta especial en la que se explore el fundamento de esas manifestaciones del procesado. El presidente accedió.

Challe insistió en que el objetivo del alzamiento capitaneado por él se limitaba a Argelia, a salvar a Argelia para Francia. Afirmó que, a su sólida creencia, la guerra contra los rebeldes musulmanes hubiera podido ganarse en cuatro semanas de acción general, tras la cual los jefes del alzamiento hubieran devuelto el territorio argelino a Francia. «No se me ocultó —dijo— la gravedad de lo que estábamos haciendo. Pero estábamos perdiendo a Argelia, cuando podíamos conservarla. En mi corazón y en mi conciencia obré por el bien de Argelia. Pude estar equivocado, pero lo hice por Francia. En ningún momento —siguió diciendo— tuvimos planes de acción contra la Francia metropolitana. No pretendíamos desencadenar una guerra civil. Por añadidura, aunque tal hubiéramos pretendido, no disponíamos de medios para lanzarnos a semejante acción.

Ante la pregunta del presidente de si la llegada a Argelia del general Salan le sorprendió, Challe dijo que prefería no contestar.

De las escasas manifestaciones del general Zeller, destacan estas palabras: «Nuestra acción no habrá resultado vana si ha servido para demostrar al país el amor que tenemos por Francia y por Argelia. Zeller dijo, en contestación a preguntas de la presidencia, que las fuerzas francesas sublevadas contaban con suministros para dos, tres o cuatro semanas, pero que pensaban poder acaso recibir otros del extranjero.

Al reanudarse la audiencia, después de la segunda interrupción consiguiente a lo desvanecimientos del general Zeller, el defensor de éste manifestó que su cliente no tomaría de nuevo la palabra. «Yo resumo en esta forma —dijo el letrado— sus sentimientos. «Yo quería con toda mi alma que Argelia siguiera siendo francesa».

A continuación prestó declaración el primero de los testigos del Ministerio fiscal: el general Gambiez, comandante supremo en Argelia en el momento de la rebelión, quien explicó cómo lo detuvieron los sublevados y quien afirmó que el alzamiento había perjudicado grandemente las operaciones militares contra el FLN, hizo perder a la población civil su confianza y en el Ejército y enturbiado la conciencia de la nación. Seguidamente se levantó la sesión hasta el martes.—Efe.

Una cerilla puede encender el mundo. Una limosna tuya puede producir una «caridad en cadena». Recuérdalo el día 1 de junio, Corpus Christi, DIA NACIONAL DE LA CARIDAD.

Lord Home y su esposa visitaron Toledo

Les acompañaba el ministro señor Castiella

(*Viene de primera página*)

ra el fortalecimiento de las relaciones hispano-británicas y la comprensión mutua entre ambos pueblos, para lo que es un factor oportuno también la visita de casi medio millón de ingleses a España cada año. Lord Home se mostró muy complacido de esta posibilidad de llevar a cabo un intercambio de puntos de vista generales con el señor Castiella, para profundizar aún más la comprensión mutua y de visitar los monumentos y tesoros históricos y artísticos de la capital de España y algunas otras ciudades próximas. Terminó dando las gracias por la cordial acogida que se le había dispensado.

Terminada esta declaración, Lord Home se reunió con el señor Castiella y restantes personalidades —muchas de las cuales iban acompañadas de sus respectivas esposas—. A las diez menos cuarto, los dos ministros abandonaban la estación, para dirigirse a la residencia del embajador, Sir George, donde quedará alojado Lord Home. Está prevista para esta misma mañana, una entrevista de los dos ministros, al final de la cual, Lord y Lady Home marchaban a Toledo, donde almorzarán en el Hospital Tavera, tras una visita al Museo del Greco y a las iglesias en que se conservan cuadros del mismo pintor, especialmente el famoso «Entierro del Conde de Orgaz». —Cifra.

Toledo, 29. — El Secretario británico del Foreign Office, Lord Home y su esposa, llegaron a última hora de la mañana a esta capital, acompañados del Ministro de Asuntos Exteriores, Sr. Castiella.

Formaban parte del séquito el Ministro adjunto Sir Shuckbcongl y señora; los señores Russell y Hope; el Director General de Relaciones Culturales, Sr. Ruiz Morales; Embajador inglés en Madrid, Sir George Labouchere; Embajador de España en Londres, Marqués de Santa Cruz y primer introductor de Embajadores Barón de las Torres.

Al llegar a la fachada norte del Alcázar ambos Ministros fueron recibidos por el Gobernador Civil de la provincia, Sr. Elviro Messeguer y Alcalde de Toledo, Sr. Montemayor, con sus respectivas esposas y el Presidente del Patronato de las Ruinas, General Martínez Simancas.

El Ministro británico penetró en la fortaleza por el Patio de Carlos V y recorrió el Museo y el despacho del Capitán General Moscardó, donde fué obsequiado con un ejemplar del libro del Padre Risco, que narra la epopeya del Alcázar y firmó en el álbum de honor. Posteriormente se trasladó a la Catedral cuyas principales dependencias recorrió detenidamente.

Después, los Ministros y acompañantes marcharon al templo de Santo Tomé para admirar el cuadro del Greco «El entierro del Conde de Orgar» y finalmente, en la Casa-Museo del Duque de Lerma, en la fundación del Hospital Tavera, le fué ofrecido un almuerzo por el Ministro de Asuntos Exteriores español, al que asistieron cuarenta comensales.

Después del almuerzo el Secretario del Exterior británico con el señor Castiella y demás personalidades emprenderán viaje de regreso a Madrid.—Cifra.

PALABRAS DE LORD HOME

Madrid, 29.—El ministro británico de Relaciones Exteriores, a su llegada a Madrid hizo la siguiente declaración:

"Quisiera que mis primeras palabras al llegar a España fueran de gratitud por la calurosa acogida que se me ha dispensado. Y al propio tiempo expresar la satisfacción que siento de encontrarme en su país y corresponder a la visita que el señor Castiella hizo a Londres el pasado año.

Aunque la historia de nuestros dos países se encuentra ligada durante muchos siglos, creo que ésta es la primera ocasión en que un ministro de Relaciones Exteriores británico realiza una visita a España como invitado del Gobierno español, y espero que el resultado de mi reunión con sus ministros, y en particular con el de Asuntos Exteriores, conduzca a una más estrecha cooperación y a un mayor entendimiento entre nuestros dos países.

Desde luego, los contactos no dependen solamente de la reunión de políticos y ministros. Me complace decir que casi medio millón de compatriotas míos vinieron a España el pasado año. Disfrutaron de las amabilidades y hospitalidad de este país, y esto en sí contribuye en gran medida a crear la amistad entre los pueblos inglés y español.

No he venido a negociar, sino a examinar asuntos de interés mutuo y de importancia para nuestros dos países. Y ahora diría únicamente que habiendo percibido el calor de esta bienvenida, deseo pasar estos días muy agradablemente entre ustedes". —Cifra.

PUEDE ADQUIRIR CON FACILIDADES DE PAGO UN

LAND ROVER Santana

Equipado como vehículo contra incendios

CONCESIONARIO

AUTO-LOCOMOCION

MAYOR PRINCIPAL, 14-20-TEL. 2061-PALENCIA

Datos biográficos de Lord Home

Madrid, 27.—El ministro de Relaciones Exteriores británico, Lord Home, que hoy llegó a Madrid en visita oficial, fué designado para este cargo en julio del año pasado, en sustitución del entonces titular de la cartera, Mr. Selwyn Lloyd, como consecuencia de una reorganización miinsterial llevada a cabo en aquella fecha.

Nacido el 2 de julio de 1903, el actual Conde de Home, cuyo nombre completo es Alexander Frederick Douglas-Home (en inglés se pronuncia Douglas Jium), cursó sus estudios de segunda enseñanza en el Colegio Universitario de "Christ Church", alcanzando la licenciatura en Historia Moderna. Terminados estos estudios, demostró vivo interés por la política, iniciando su carrera ascendente al ser designado presidente de la Asociación Unionista Escocesa. En 1931 era elegido diputado por el partido conservador, en el distrito industrial y minero de Lanark, puesto que conservó, con excepción del periodo 1945-50, hasta su ingreso en la Cámara de los Lores.

Lor Home ha sido secretario parlamentario privado en la Subsecretaría para Asuntos de Escocia durante cuatro años, y luego secretario particular de Mr. Neville Chamberlain, en 1936, a la sazón ministro de Hacienda. Este cargo asoció fuertemente a los dos políticos, hasta la dimisión de Chamberlain. En esa época, Lord Home pidió el reingreso en el Ejército, pero se vió obligado a retirarse del servicio activo, por enfermedad, que le tuvo también alejado de la política durante unos tres años.

En 1943 reanudó sus actividades políticas y reingresó en el Parlamento, dedicándose con preferencia a la política exterior. Ello le valió el puesto de subsecretario de Relaciones Exteriores en el Gobierno provisional de 1945. En ese mismo año, perdió su puesto parlamentario en las elecciones generales, pero volvió a recuperarlo en 1950. Al año siguiente sucedió a su padre en el título y ocupó su puesto en la Cámara de los Lores. Al retornar el partido conservador al poder en 1951, se le nombró ministro de Estado (o adjunto) para asuntos escoceses y también consejero privado del Soberano. En ambos cargos, sus funciones fueron muy amplias y desempeñó frecuentemente las del ministro titular de la citada cartera, dentro de Escocia.

Posteriormente fué designado titular del Ministerio de Relaciones con la Commonwelath (Mancomunidad británica), en una época de gran responsabilidad cuando se produjeron numerosos cambios y modificaciones en los países de la Mancomunidad. Por ello, se vió en la necesidad de visitar esos países, casi en su totalidad: Nueva Zelanda, Australia, Ceilán, India, Pakistán, Canadá, Malaya, Ghana, Rodesia y Nyasalandia, entre otros. En 1957, presidió la delegación británica en el Consejo de la SEATO.

También en su nuevo puesto de ministro de Relaciones Exteriores ha desplegado gran actividad y ha realizado numerosos viajes acompañando en algunos de ellos, como en 1960, al primer ministro, Mr. MacMillan, a Alemania Occidental, y a Italia, para celebrar conversaciones con el doctor Adenauer y varios ministros de su Gobierno en Alemania, y con el primer ministro italiano, señor Fanjani y su ministro de Asuntos Exteriores, señor Segni, en Roma.

En muchos de sus viajes le ha acompañado su esposa, Lady Home, hija del reverendo doctor Alington, Deán de Durham, y ex rector del Colegio de Eton. Fruto de este matrimonio son un hijo y tres hijas, que forman la familia de Lord y Lady Home.—Cifra.

Coge el lápiz rojo y subraya esta fecha:

—1 de junio. Corpus Christi. Es el DIA NACIONAL DE LA CARIDAD. Es el día de los vasos comunicantes en el amor de Dios.

Regresan a Cuba los prisioneros

Llevan el compromiso de la comisión norteamericana 'Tractores por prisioneros"

Miami, 28. — Diez prisioneros cubanos, puestos en libertad después de la invasión, han regresado a La Habana y, según círculos allegados a los exilados cubanos en Miami, son portadores de un compromiso por escrito de la comisión norteamericana «tractores por prisioneros». Tal compromiso —se dice— expone a Fidel Castro ciertas condiciones sobre el intercambio.

Se halla en juego la libertad de 1.214 cubanos, hechos prisioneros por las fuerzas de Castro durante la invasión del pasado mes. Se señala que aunque se lleve a cabo el propuesto intercambio de prisioneros por 500 tractores, tres de los prisioneros serán fusilados. Radio La Habana informó que el Gobierno solicitará la pena de muerte para tres de los invasores, pero no por su participación en la invasión de abril, sino por la parte que tuvieron en la muerte de un individuo identificado por el nombre de Juan Manuel Márquez, en el año 1956. Se afirma que los tres invasores eran miembros del Ejército de Batista cuando fué muerto Márquez, miembro entonces, de las fuerzas rebeldes de Fidel Castro.—Efe.

TRUMAN CRITICA A KENNEDY

Wáshington, 28: — El ex-presidente norteamericano Harry S. Truman, se ha referido al trueque de «tractores por prisioneros» ofrecido por el jefe del Gobierno cubano, Fidel Castro, ante un grupo de periodistas. a los que dijo que Kennedy debiera haber tomado parte activa en la liberación de los 1.200 prisioneros anticastristas, en vez de dejar el asunto en manos de un grupo de particulares, que se han encargado de reunir los fondos necesarios para esta «transacción».—Efe.

DETENIDOS

Miami, 29. — Radio La Habana ha informado que el Gobierno ha descubierto las actividades de un grupo de especuladores que se dedicaba a obtener beneficios mediante la venta ilegal de productos de primera necesidad, sometidos a racionamiento, en el mercado negro.

Radio La Habana añadió que 34 personas han sido detenidas y comparecerán hoy ante los tribunales.

En Pinar del Río el comerciante Manuel Martínez Torres fué encarcelado después que la policía encontró en su poder 1.600 hojas de afeitar. Este producto escasea notablemente en el país.—Efe.

¡DUEÑA DE CASA! La no afiliación en el Montepío Nacional del Servicio Doméstico a sus sirvientas es infringir una Ley del Estado, puesto que la afiliación es obligatoria para todas las comprendidas entre 14 y los 55 años.

Ha sido nombrado Obispo de Lugo el Dr. Oña de Echave

Hasta ahora venía rigiendo los destinos de la diócesis lucense como Administrador Apostólico

Lugo, 28. — Su Santidad el Papa Juan XXIII se ha dignado nombrar obispo de la diócesis de Lugo al doctor D. Antonio Oña de Echave, que actualmente viene rigiendo los destinos de la diócesis en calidad de administrador apostólico de la misma, con todos los derechos de un obispo residencial.

El nuevo obispo nació en Carcar (Navarra), el 25 de junio de 1905. Estudió la carrera eclesiástica en los seminarios conciliar de Pamplona y metropolitano de Zaragoza. En junio de 1928 y en abril de 1929, obtuvo, respectivamente, la licenciatura y el doctorado en Sagrada Teología con la calificación de «Nemine doctorum discrepante» en la Universidad Pontificia de Zaragoza. En esta misma Universidad cursó después la disciplina de Derecho Canónico, con las más notables calificaciones.

En 1928 fué ordenado presbítero, habiendo ejercido los cargos parroquiales de coadjutor de Aoiz, ecónomo de Elite y párroco de San Lorenzo, de Pamplona. Ha tenido diversos cargos en la diócesis de Pamplona y fué prosinodal del obispado y director de la Corte de Santa María la Real, de Pamplona. En 1951 fué nombrado vicario general de la diócesis de Pamplona y, un año más tarde, canónigo de aquella Catedral.

El 2 de abril de 1956 el Dr. Oña de Echave fué nombrado por la Santa Sede obispo titular de Disti y auxiliar de la diócesis de Lugo, cargo del que tomó posesión el 22 de julio de dicho año. En 1960 por enfermedad del Dr. Balanza, fué nombrado administrador apostólico de la diócesis de Lugo, cargo que desempeña en la actualidad. Durante este tiempo su actividad apostólica en la diócesis de Lugo ha sido muy intensa y ha dado vida a la cofradía del Santísimo, creando los jueves eucarísticos, estudiando la necesidad de creación de nuevas parroquias y tomando especiales medidas para el robustecimiento de la fe en la Eucaristía en esta diócesis de Lugo, en cuya santa iglesia catedral basílica se halla expuesto permanentemente, como privilegio único del mundo, el Santísimo Sacramento.

La noticia ha sido recibida en toda la diócesis con especial satisfacción. Se ha dado la circunstancia de que, en la inauguración de Radio Popular de Lugo emisora diocesana, creada precisamente por el Dr. Oña de Echave, la primera noticia que se dió fué la de su nombramiento como obispo de la diócesis.—Cifra.

FELICITACIONES AL NUEVO OBISPO

Lugo, 28. — Centenares de personas de todas clases sociales, primeras autoridades y jerarquías, asociaciones piadosas y religiosas de la capital desfilan por el palacio episcopal para felicitar a Monseñor Oña de Echave, que ayer fué designado por Su Santidad el Papa, obispo de la diócesis.

En la catedral fué oficiado un Te Deum y la ceremonia religiosa se vió concurridísima. Después, el nuevo prelado, dirigió unas palabras para agradecer estas muestras de cariño y devoción filial. Desde todos los puntos de España, especialmente de Navarra, de donde es oriundo el doctor Oña de Echave, se reciben numerosos telegramas de felicitación.—Cifra.

La Cámara de Comercio bilbaína celebra el 75.º aniversario de su fundación

Los actos fueron presididos por el director General de Comercio Interior, que ostentaba la representación del Ministro

Bilbao, 28.—Se conmemoró hoy el 75 aniversario de la fundación de la Cámara Oficial de Comercio, Industria y Navegación, de Bilbao, que fue la primera de España.

Con este motivo, hubo diversos actos que se iniciaron con una misa en la Basílica de Begoña y a continuación se celebró la asamblea solemne en la Cámara de Comercio, presidida por D. Ramiro Matarranz, director general de Comercio Interior, que ostentaba la representación del ministro del ramo. Con él asistieron el delegado regional de Comercio y todas las autoridades provinciales y junta en pleno de la Cámara.

Primeramente el vicepresidente D. Nicolás Zorrilla leyó el acta de constitución de la primera Cámara de Comercio que se establecía siguiendo las normas reglamentarias del Ministerio.

A continuación pronunció un discurso el presidente de la Cámara, don Pedro Galíndez, que explicó cómo se constituyó aquella primera Cámara Española que venía a empalmar con la casa de contratación y consulado que desde la Torre de San Antón dictaba leyes mercantiles al mundo entero. Hizo luego historia de las actuaciones más importantes de la Cámara desde su fundación, con mención especial de los presidentes efectivos y honorarios que este organismo ha tenido en los 75 años de vida.

Le contestó con unas palabras de gratitud y de admiración el señor Matarranz y seguidamente, el vicepresidente segundo, D. Antonio Martínez Ruiz, ofreció al actual presidente de la Cámara, Sr. Galíndez, un álbum artístico con firmas de distintas personalidades y miembros de la entidad.

El Sr. Matarranz saldrá para Madrid mañana a primera hora.—Cifra.

✝

EL SEÑOR

DON MARIANO ALVAREZ ARENILLAS

Falleció en Palencia el día 28 de Mayo de 1961

A los 70 años de edad

Después de recibir los Santos Sacramentos

— D. E. P. —

Su desconsolada esposa María Alegre Benayas; hijo José María Alvarez Alegre; hija política Matilde Martín Aguirre; hermanos Amador (ausente) y Maura Alvarez; hermanos políticos, nietos, sobrinos y demás familia,

Suplican a sus amistades una oración por el eterno descanso de su alma.

Misa de familia: Hoy martes, día 30, a las nueve.
Iglesia Parroquial: San José.
Casa mortuoria: Modesto Lafuente, núm. 11, 3.º, derecha.
Pompas fúnebres Hontiyuelo

NO-DO DE SUCESOS

CINCO PERSONAS MUERTAS EN CHOQUE DE VEHICULOS

Darlington, Noreste de Inglaterra, 28.—Cinco personas resultaron muertas y seis gravemente heridas ,al chocar un automóvil contra un camión en la carretera principal Londres-Edimburgo, a la altura del pueblo de Catterick, cerca de Darlington. Los muertos son dos mujeres, un hombre y dos niños. Se cree que se dirigían de Glasgosw (Escocia), a Doncaster y Cambridge, para visitar a unos amigos.—Efe.

LA VICTIMA DE UN ACCIDENTE AUTOMOVILISTA, IDENTIFICADA

Guadalajara, 28. — Ha sido identificada como María Méndez Manglano, de 38 años de edad, casada y vecina de Alcalá de Henares, la persona que ayer encontró la muerte en el accidente automovilístico ocurrido en las inmediaciones del pueblo de Algora, en el kilómetro 113,400 de la carretera general de Madrid a Barcelona.

Los heridos, Manuel Blanco y su esposa María Teresa Romero, han sido trasladados al Hospital Militar de Audes, de Madrid.—

SALVADO MILAGROSAMENTE

Villarrobledo, 28. — Un niño de cinco años de edad ha salvado la vida gracias a la rápida intervención de un guardabarreras. El pequeño, Pedro José Herreros Casas, se encontraba jugando con las piedras existentes en la línea férrea sentado en un raíl de la misma, en las proximidades del paso a nivel de la carretera de Munera, cuando pasaba el Taf con dirección a Madrid. El guardabarrera, que se percibió del peligro que corría el niño, salió de la caseta a toda prisa y logró apartarlo de la vía en el preciso instante en que iba a pasar el tren.—

ANCIANO MUERTO AL CAERSE DE 30 METROS DE ALTURA

Zamora, 29.—Julio Hidalgo Lozano, de 66 años, resultó muerto en el acto al caer desde una altura de 30 metros de la obra en construcción del Patronato de Nuestra Señora de las Mercedes, que se destinaba a Colegio. Estas obras quedaron suspendidas hace años y sólo se construyó el armazón de hierro y cemento con las escaleras interiores.

No se sabe si se trata de un suicidio o un hecho casual ya que algunas personas suelen subir hasta la planta octava del armazón para tomar el aire o el sol, habiéndose registrado otros accidentes similares. La víctima de este suceso era empleado jubilado de una importante empresa de transportes.—Cifra.

Apuestas Deportivas

Once plenos cobrarán 215.381 pesetas cada uno

Los de trece aciertos, a 7.493 pesetas

Madrid, 29.—Resultado provisional del escrutinio de las Apuestas Mutuas Deportivas Benéficas correspondiente a la XXXIV jornada del día 28 de mayo de 1961:

Columnas: 2.871.750.

Recaudación: 8.615.250 pesetas.

Cincuenta y cinco por ciento de premios: 4.738.387,50 pesetas.

Reparto de premios: 2.369.193,75 pesetas, a repartir entre once máximos acertantes de catorce resultados, a 215.381,20 pesetas cada uno.

Igual cantidad, a repartir entre 312 más aproximados de 13 resultados, a 7.593,50 pesetas cada uno.—Alfil.

Tshombe trasladado a Leopoldville

Fué conducido a un campamento de paracaidistas

Leopoldville, 29. — El presidente Tshombe, sonriente y aparentemente con buena salud, ha sido llevado a Leopoldville a bordo de una lancha fluvial desde Coquilhatville, donde fué internado hace cuatro semanas.

El dirigente katangueño y su ministro de Asuntos Exteriores, Evariste Kimba, fueron conducidos a un campamento de paracaidistas situado a unos nueve kilómetros de la ciudad con una escolta de 200 soldados.

El presidente Tshombe fué recibido en el muelle de Leopoldville por el coronel Michel Kiembe, jefe del Estado Mayor de las fuerzas de Leopoldville y Víctor Ndeka, jefe de seguridad en la misma ciudad. Tshombe dió la mano a los funcionarios congoleños y saludó, levantando su brazo, a varios cientos de congoleños que se habían congregado con este motivo. Inmediatamente después subió a un automóvil negro que le esperaba juntamente con el coronel Kiembey Deka.

En el automóvil no viajaba ningún soldado armado, pero delante y detrás del vehículo marchaban dos camiones llenos de tropas.

Otros miembros del séquito de Tshombe que fueron detenidos con él en Coquilhatville, se hallaban también a bordo de la lancha que lo trajo a esa ciudad. No se permitió a los fotógrafos de Prensa que permanecieran en el muelle durante la llegada de Tshombe.—Efe.

Kruschef va a celebrar una conferencia de líderes comunistas

Viena, 29.—El jefe del Gobierno soviético, Nikita Kruschef, va a celebrar una conferencia de líderes comunistas de la Europa Oriental durante su estancia en Checoslovaquia a fines de esta semana, según informes fidedignos llegados de Budapest.

Kruschef salió de Moscú el pasado sábado con dirección a Viena, donde se reunirá con el presidente Kennedy a fines de esta semana. El líder soviético se detuvo ayer en Kief.

Según los informes llegados de Budapest, la delegación húngara, presidida por el primer secretario del partido comunista, Janos Kadar, saldrá el miércoles de la capital magiar. Los informes dicen que la próxima llegada a Budapest del presidente Sukarno, de Indonesia, parece confirmar la celebración de una conferencia comunista de alto nivel. Sukarno debería llegar a la capital húngara el miércoles pero, según se ha informado oficialmente, llegará esta noche a Budapest. Sin embargo, un portavoz oficial húngaro ha declarado que el cambio en los planes de Sukarno se debe a la propia iniciativa del presidente indonesio.—

M.C.D.2022